大同報

發行人 王希哲　編輯人 劉鴛庚　印刷人 賀澤民
本報創刊 西曆一九一三年
社址 新京東六馬路 大同報社 電話 滿洲國 日本 二三八 二〇九六
價目
報費	廣告
一份國幣五分 一個月國幣壹元 郵費在外	一行（五號字十三字）壹元 特別地位加倍 長期另議

本報招募分社啓事

啓者本報自三月一日、增加篇幅、換更新字、內容材料較前豐富、茲爲推銷路便利閱報起見、擬在各縣設立分社、待遇從優、提成特別減讓、機會難逢、欲承辦者函索簡章即寄

本報營業部啓

中國銀行

全國首創穩固之國際匯兌商業銀行

資本　銀元二千五百萬元

資產　銀元八萬五千萬元

營業要目

存款　定期存款　穩固存款　隨時抵借　（利息優厚）
往來存款　簡用支票　收付便利　（手續迅速）
特種存款　憑摺收付　儲蓄性質　（積少成多）
中外貨幣均可存儲

匯款　種類　電匯票匯信匯應有盡有　（手續簡便）
國內　分支行遍設各埠全國通匯　（匯低水廉）
國外　世界各國均可通匯　（行市克己）

押款　進口出口國外開信用證均可辦理　（助長貿易）

代收款項　本埠外埠國內國外概行承辦　（便利工商）

兌換　中外貨幣日有行市價値克己　（信息靈通）

放款　抵押放款貼現放款　（利息低廉）

通信代理　通信辦事並代顧客辦理國外通信　（扶助工商）

買賣證劵　顧客委託承辦買賣　（服務社會）

東三省分支行　哈爾濱　長春　吉林
黑龍江　綏化　呼蘭　黑河　呼蘭
瀋陽　大連　安東　營口　開原
電報掛號六八九二

優待閱戶啓事

本報自改組以來、增刊爲兩大張、並更易電力新機、及新式鉛字、特製銅版、每日加印美術照像圖畫、內容極端豐富、至於消息迅速、特別靈通、尤屬特長、玆爲推廣起見、優待閱戶、凡在三月中直接來總社訂閱本報半年或全年者、報費格外從廉、愛閱本報者幸勿失此良機、

本報營業部啓

長春益發合機器火磨油房廣告

自維環海通商經濟日展本號鑒於東省爲產豆麥之區特爲提倡實業起見不惜重資在新京頭道溝高砂町建築工規模之麪粉工廠購置精良機器製造各號麪粉以龍頭馬爲商標在實業部註册遴派經驗人員採選優良原料聘請高等技師悉心研究精益求精出品優美價格低廉行銷各埠爲中外人稱贊茲爲擴充銷路起見凡遠地有欲訂購或代銷者均可函商必當特別待遇以廣招徠有備各號樣品函索即寄又在新京頭道溝住吉町建築機器油房製造豆油豆餅品質純潔保管合格屢獲各博覽會等優等加奬評價値公道取利極輕有大宗批購者尤能格外從廉恐未週知特此廣告倘蒙惠顧無任歡迎

油房日電話　二六六六、二二〇六
火磨日電話　二三三九、二五〇五

唐道忱君之女公子

小兒夜啼如何療治

貼天皇皇地皇皇或以危言妄語驚嚇小兒皆屬腐敗不良之辦法須知小兒啼哭必有原因如腹飢口渴衣服不平貼或太緊針刺或皮膚痛癢均是苟無一於此則其啼哭不眠當因食積膨脹腹痛所致但服嬰孩自己藥片一兩劑便可告瘳此藥片治療此類疾病與其他兒科常症普天下父母皆羨其奇功如大連西崗平和街四十八號康君道忱卽其一矣

康君書云『小女英子現年二歲生三月時因腸胃失序體弱多病夜時啼哭後投以嬰孩自己藥片數次夜間遂能安睡體亦活潑自是常以此藥片爲役良友身體乃轉康强茲特奉照申謝也』

嬰孩自己藥片專治小兒食積便秘發熱傷風泄瀉腹痛痰厥蛔虫以及其他小兒腸胃疾病各藥房均有出售或直向上海江西路四五一號韋廉士醫生藥局購備每瓶七角六瓶三元五角郵費不收

勿患咳嗽

韋廉士吸入止咳片

傷風哮喘氣管支炎或其他喉胸等疾但試此著名韋廉士醫生藥局之新藥

此新藥與衆不同君吟藥片於口中緩緩溶化迨有芬芳而具療治力之氣體發出調循呼吸器如是功力直達病所其功甚高非吞嚥入胃之藥所能及也嗽止痰消痰化氣管炎腫痛止喘是直入肺部殘滅其病菌爲君如患傷風咳嗽喉痛胸悶請以此片快樂地迅速地而治愈之

被匪綁捉受苦以後

甘堯先生身體衰殘

惟韋廉士醫生紅色補丸使之復健

甘堯先生原籍廣東台山縣年二十一歲爲緬甸廣交華僑之一現任職於緬城同芝埠大街三號亞相當舖近特致書敝局述其身體因被匪徒綁捉衰殘之後韋廉士醫生紅色補丸如何恢復之也

甘君書云『昔鄙人在華嘗被匪徒綁票勒贖囚於匪窩十有閱月受盡諸般痛苦幸蒙十三路軍陳章甫將軍與匪激戰於銅鼓山擒而殲之始得脫險然生命雖得保全而身體已非常虛弱肌瘦胃呆神疲志餒疾病感覺不離於懷後乃決意試服韋廉士醫生紅色補丸以觀後效不意吞服未久康健漸復幸福重臨肌膚充盈胃口復健體健力亦大增加故予對於救命之恩則歸功于韋廉士醫生紅色補丸也』

韋廉士醫生紅色補丸以補血健腦馳名天下者幾五十年矣舉凡血薄血虛神經衰弱未老先衰消化不良痛瘋腰楚腦痛肺疾乾嘔不振婦科隱疾均善治之又大病之後如痢疾瘧疾傷熱等症愈後用以調補身體此丸亦甚佳良

粉刀王香烟

社說

大同解（續前）（四）

力惡不出其於身也不必爲己（解）據亂之世、人民盡爲己私、出於智取豪奪、小康之世、雖不至於智取豪奪、卻仍未能脫出爲己範圍、若夫大同之世、則與此相反、過有國家之事、人人舉盡其力、人人卽不享其名、儒家所說之和物濟人、實際可以作到、今國家行政、一切力求化私爲公、實深合斯義也。

是故謀閉而不興（解）陰謀詭計、在據亂之世、國際之間、本係常有之事、爾詐我虞、以期制勝、於壇坫之間、今既天下爲公、人我一分、國界無別、更無所謂手段、於是技術皆可置而不用、我國對於國際聯盟、一切開誠布公、卽本斯意、徒特權謀者亦可以廢然返矣。

盜竊亂賊而不作（解）盜竊亂賊、所以迭起者、實因知私而不知公之故、現在天下一家無分畛域、而又人人皆有正業、有學識、有養贍、更何必爲盜竊、人人皆有道德、有身家、有名譽、更誰甘爲亂賊、如今我國因有軍閥餘毒、尚須剿撫匪徒至於將來務須作到盜竊亂賊不作之地步、斯不但剿撫事實絕無僅有、卽剿撫二字、亦將不再見於我國辭典之中矣

故外戶而不閉是謂大同（解）人民固閉、以守其家、王公設險、以衛其國此在據亂國家、自是應有之事、今盜竊既無、亂賊宪起、人民固可夜不閉戶、卽國家亦無須嚴備邊防、至作到此種地步、眞是天下爲公之極軌、無人無我天下一家大同二字之命義、如是、如是。

知乎此、可以明瞭禮運所謂大同之眞義、可以明瞭我國所以取大同爲年號眞義亦可以明瞭我報所以以大同命名之眞義矣、方今我國建國僅及一週凡百設施、事在開始進行之際、所謂大同內蘊之事項、自不能事之作到、然苟假以歲時、從容措施、以上所述各節、正不難使之實現、至於立國根本、聯合七族、事實俱在、無慚天下爲公、若夫選賢與能以下各節、有已經舉辦者、有未經舉辦者總之皆是時間之問題、而非事實之問題、從此鍥而不舍、經一年之時間、定有一年之成績、只須我國上下、齊心努力、終有達到目的之一日使我孔子有志未逮者得見於今日使南海先生時時夢想者、得行於滿洲、繼此推而廣之、及於世界、舉國人民皆鼓舞歡欣、以觀大道之行、我報顧名思義、亦將與之顧有榮施焉、於戲豈不休哉。【完】

中國要人聚集長辛店
蔣張會議徹宵達旦
宋子文昨乘飛機北上
蔣閣在平亦有會見說

【北平九日發國通】蔣介石昨日午後一時、伴同何應欽楊杰黃紹雄等、由保定出發、昨夜赴長辛店、以待學良之到來、學良於午後十一時、搭特別快車由西直門出發、於十二時半到達該地、卽在車內會見蔣介石一行、徹宵達旦爲歷史的之重大協議云

【北平八日發電】張學良與蔣介石、八日夜在市外某處、行重要會見、

【上海八日發國通】宋子文於八日朝七時半乘飛行機由上海出發、惟行方不明、大概爲與蔣介石會見、前赴鄭州或保定云、

【北平九日電】承德失守、張學良頗爲狼狽、但依然與蔣聯絡、蔣於昨日由鄭州密來北平、在某處與學良會見、

【北平九日發國通】張學良因負熱河戰敗之責、向南京政府電辭本兼各職、學良之辭意、相信多半有被允許之勢、一方蔣介石近日在北平有會見閻錫山之模樣云、

日特別大演習
十月在福井縣舉行
日參謀本部已發表

（東京八日發國通）關於本年度陸軍特別大演習計畫、八日午後參謀本部發表如左、一參謀總長宮殿下八日午後一時半參內、上奏關於陸軍大演習之計畫、業蒙裁可矣、一八年度特別大演習、豫定十月下旬、在福井縣下施行云

英美戰債交涉近況
英報主張要求延付

【倫敦四日英亞社電】「英報」一種意見、政治觀察人提出、關在舉行英美戰債交涉時、英國第一須竭力主張再延付戰債、傳言日前政治觀察人、如駐美英使林台所報告於政府者、羅斯福要求以關稅及金本位問題讓步爲條件、以交換重審債務問題、該政治觀察人、謂此要求英國不能接受復稱、因美國預算不敷甚鉅、如英國準備赴約付交一萬五千萬金磅之諸則情勢將完全改變、該觀察人又着、如尋不得何種出路、英國拒付債欵、則世界經濟會不召開矣

豐功偉績　殊堪驚嘆
內田外相電祝關東軍司令官

【錦州八日發國通】八日關東軍司令部、接到內田外相左列之謝電、「貴軍與滿洲國軍協力、開始討伐熱河兵匪以來、未逾旬日、早爲該省之大部份鎭定、就中承德之占領、豐功偉績殊堪驚嘆、並關貴軍入承德時、先與該地內外人協商後始進行平和的行動、顧慮國際關係對於貴軍之用意、深表感謝之意云

熱河離宮　（上）承德宮殿之一部　（下）承德宮殿與之院煙雨樓遠望

退出國聯　協力軍縮
日內瓦日代表聲明
退出宣言不久發表

東京八日發國通）內田外相八日午前十一時半參內、晉謁陛下、將在外務省愼重考慮、結果、作成之聯盟脫退通告文原案、委婉奏陳、併奉答天皇之下問、正午始退出云、（日內瓦八日發國通）本日代表部對一般國際軍縮會議議長韓德森氏、提出依然不惜協力軍縮事業之聲明書、而要請傳達聲明書之會議

平津輿論硬化
壓迫學良辭職
嚴懲張作相萬福麟

【北平九日發國通】對於張良辭職通電、各派將領與政客非常鎭靜、並廻避表明態度當地報界論調、相當强硬就中今朝晨報之社說冒題（應允許學良之辭職）負有東北邊防軍司令長官、陸海空軍副司令、北平綏靖主任、軍事分會代理委員長之重責漸失去東三省山海關及熱河等國土、學良之辭職當然也【天津九日發國通】學良之不戰放棄承德、當地之輿論興奮已達極點之各報紙、論及嚴罰張學良、張作相萬福麟等釀成惡險之空氣、因此當局大爲狼狽、華北各報之檢閱、頓呈嚴重、六日始成抑留或禁發之狀態云。

華北將領尚擬擁張
但張自身殊不振作
張到處隱匿恐被刺

【承德八日發國通】占據承德以來、因繼行前進、對擊敗軍承德市、制壓戒嚴、一面中國侵略軍、戰志毫無、各將領擬決擁衛學良到底、面抗蔣介石中央軍北上、惟學良意殊不在此、早失恢復掌握東北軍之雄心、而近日頗恐被刺、到處隱匿云

人承德城之後、現在住居外國人計英國人宣教師男三名、女二名、醫師男一名、女一名兒童一名、白耳義宣教師、男一名共總五名、而日軍部、計其外人之身邊安全、十分保護彼等外人、對日軍軍規嚴肅且懇切之態度、贊讚不已滿腔信賴頗呈安心、

執政裁可
免湯玉麟職

七日參議府會議、議決之免湯玉麟本兼各職、九日已蒙執政裁可矣云、

軍閥存糧　散放貧民

現在熱河民衆、前因受政者之苛政搾取、乏於食物、一般居民、無食可食者、不計其數、是以此次滿日軍之入熱、頗受住民之歡迎、住民均待滿日軍之施賑、而滿洲國軍、將佔領錦州時、在車站附近、取有之糧有一從前係張作相所有）高粱一三〇〇石、包米四五〇石、大豆二〇〇石、贈與住民云。

南京各報
彈劾湯玉麟
對湯主張斬首

對於日滿兩軍之事實、南京各報、均驚爲豫想以外之事、且揭載政府要人對該問題如認識淺薄、綜合此等情報、在南京要人間、關於熱河問題、似已絕望矣、各報輿論如下新京民報 云熱河早非我領土、聯盟之我代表、料到前線之將兵、非退卻不可、恐被各國人嘲笑、所以驅抉呈請辭職矣、政府配置熱河之兵幾何、施以如何之軍事練乎訓、又綜兵者通曉日本軍情乎、日本軍之承德入城僅百二十騎、反之湯玉麟在事前、早用二百四十台載重自動車、滿裝私財而逃走矣、驪之意氣豈不甚盛乎、以二台載重自動車而搭一日本兵承德可保矣、中央對於逃亡之湯應卽斬之、以謝天下、倘再使湯恢復承德、彼不過爲敵方之間諜而已、民生報云 人有顏而樹有皮、捨步殘驅將與敵決一死戰也、此湯之誓言也、不料聞百二十名之日本軍來、望風而逃矣、速應置之重典、再熱河務、此實民族之恥辱新京日報 用二百五十台載重自動車運走私財、遇百二十八名之敵、一省之省城竟被佔領、對於已逃之湯玉麟、政府當發表命令、處以斬罪南京政府外交部長羅文幹聞急轉直下之敗耗幾頻於氣絕狀態云、

何應欽爲總司令
擬繼續抗爭到底

【天津八日發國通】何應欽今已代張學良掌握華北軍權、玆擬驅萬福麟張作相之東北軍爲一線而集中中央直屬軍、（目下通州之第二第二十五師）後方以對國民之體面起見、將不能不抗日到底、惟因何應欽爲純國民黨中央要人、今後該氏行動、頗爲重視、設萬一釀成挑戰日軍事實、則恐招徠重大結果也云、【奉天電】北平軍事委員會決議、對湯玉麟並福亭處以極刑、並恢復承德、今在古北口各軍、堅强抵抗、蔣介石之百二師、交由何應欽統率、並任命何爲前敵總司令、督飭山西軍、學良軍在萬里長城作戰、長城一帶將來必有一番大戰云、

先復失地　後再辭職
南京覆張學良電

北平九日發國通】對於張學良之辭職通電、中央於本日對張學良寄到如左之慰留電「軍事危急之際、不許輕易更動前線之長官、懷罪對敵、繼續積極的抗日、以恢復失地云」

救濟春耕費
四十五萬
分發吉林省各縣

（新京）去年夏季、吉省各地既遭匪禍、後受水害、其結果、民生困難、是以今年春耕不能、現吉林各縣公署、均已呈請省公署、轉請中央撥欵救濟春耕、玆聞中央方面、以此事關係民生、至爲重要、決定撥欵四十五萬元、交由吉林省署分配各縣依各縣災情之輕重、而分配欵項、每縣最多者、不過四五萬、少者不過數千元、不日卽可由省新分配發放、此欵名爲春耕貸欵、定一年後歸還云。

塔城子地方
劃歸南分省

民政部據興安總署咨請、爲黑龍江省泰來縣塔子城地方蒙藉人民勢多、爲分滿權利關係、擬請飭令該省、將塔城子地方劃歸興安南分省管轄以濟界限云。

救助東鄰震災
組織委員會
溥執政慨捐一千金

承德外國人
全然信賴日軍

【承德八日發國通】日本軍入承德城之後、現在住居外國人計……

（新京）八日發國通、日本東北震災義捐會議、關於救濟日本東北罹災民衆、設置中央委員會之作、已漸報端、委員長推戴張景惠參議長、副委員長推戴滿洲中央銀行總裁榮厚氏、其他諸委員、不日卽可發表云、

又滿洲官民、因去年北滿地方之水害、承日本友邦、朝野之非常同情、均記憶於腦筋中並對於匪禍地亦之掃匪事業、亦有絕大之援助、故因此種關係、我國官民報恩之念、油然而出、且官吏由薪俸中挪出一部、藉作義捐、對於一般民衆之募捐、已由各關係當局準備計畫進行中、又此次日本東北地方、所遭災害、頗受損失、因之我國執政、對此頗表同情、執政以國帑二千元與災民會、

建國一年回顧
全滿洲民衆◈◈請觀此光榮五色旗

滿洲國執政宣言

人類必重道德、然有種族之見則抑人揚己、而道德薄矣、人類必重仁愛、然有國際之爭、則損人利己、而仁愛薄矣、今立吾國、以道德仁愛爲主、除去種族之見、國際之爭、王道樂土、當可見諸實事、凡我國人、望共勉之。

大同元年三月九日

滿洲國執政溥儀

對外通告

啓者　玆因奉天吉林黑龍江熱河東省特別區蒙古各旗盟等、全體舉起組織獨立政府、自一九三二年三月一日起、與中華民國完全分離、成立滿洲國、本總長得以此事奉告於貴外交總長、至爲光榮　查舊日軍閥、盤踞東北諸省、罔顧人民之休戚、惟私利之是圖、內則暴斂橫征、致人民於塗炭、外則蔑棄信義、視各國爲仇讎、加以中原紛亂之政府、羣雄角逐、戰禍連年、殺戮同胞、民不聊生、於是我滿洲國人、乘舊軍閥覆滅之機、同心協力、建設新國家、故我滿洲國政府、對內則力求法律制度之完備、以保人民之安寧、而增進其福利、對外則遵守左列諸原則、以期邦交之親睦、而致世界於和平

一、尊重信義、事無大小皆本和睦親善之精神、以謀之、以闡國際和平之維持與增進、

二、尊重國際信義遵守國際法規慣例、

三、在中華民國對於各國所有條約上之義務之中、按照國際法、及國際慣例、自當卽行繼承、且以誠意履行之、

四、不使害外國人在滿洲國領土內所有取得之權利、自不待言、對其生命財產尤當妥爲保護、

五、外國人民、有意來住滿洲國者均極歡迎之、並對各民族予以平等公正之待遇

鴨渾兩江
航權改隸交部

交通部近查安東鴨渾兩江航政權、仍歸奉天省管理、實於建國組織人綱不合、特令知該省署、將兩江之航權、收爲部直接管理、併派水運司屬官占田氏前往安東視查一切港務之建築、以資提倡擴充云、（字

武市領事館
事務極紛忙

駐武市滿洲國領事館、雖尚未屬正式開館時期、近來該領事館事務、益繁忙、且由蘇聯欲來滿洲國之中國人旅客者、亦日漸激增、故頃爲旅券查證甚忙、由此觀之、滿洲國家已自然表現穩固確立、不承認中國、領事之查證、置以卽於入我滿洲國者嚴加棒取云。

滿洲里
外交辦事開始

（新京九日國通）滿洲里之外交辦事所移入新廳舍、已開始辦公、本日外交部得到電報云、

各地商況

三月九日

金銀

倫敦銀塊　一八片〇分〇
紐約銀塊　一八片二六分一
孟買銀塊　[illegible]留比二分一
上海標金每兩　[illegible]
新京足金每兩　一〇〇、〇〇
新京紋銀每兩　一、四〇

匯兌

英美匯兌　休
美日匯兌
中美匯兌　會
上海英匯賣　一志八片[illegible]
上海美匯賣　[illegible]
上海東匯賣　[illegible]
日本英匯賣　不詳
日本美匯賣　[illegible]

錢鈔

上海東匯賣　[illegible]
日本英匯賣　不詳
日本美匯賣　[illegible]
營口匯上海　未
大連匯上海　休
大連匯烟台　會

新京滿洲中央銀行官行

同上海　七一兩
國幣兌現大洋　一百元
同兌哈大洋　一元三角[illegible]分
同兌吉大洋　一元三角
城內現行
國幣每元合官帖　五百吊
現洋每元合官帖　五百吊
奉洋每元合官帖　五百吊
哈洋每元合官帖　四百吊
吉洋每元合官帖　[illegible]百八十[illegible]吊
鈔票每元合金票　[illegible]角[illegible]分
哈洋每元合金票　[illegible]毛[illegible]分
現洋每元合鈔票　[illegible]毛[illegible]分
現洋每元合金票　[illegible]毛[illegible]分
奉字每元合官帖　[illegible]百二十[illegible]吊
金票每元合官帖　[illegible]百十[illegible]吊

▲奉天▼

●國幣對金票　本日午前　三月十二日卯　昨日午後
開行　[illegible]
大價　[illegible]
小價　[illegible]
下市　[illegible]
交數　一[illegible]萬元

●國幣兌鈔票　本日午前　昨日午後
開行　[illegible]
大價　[illegible]
小價　[illegible]
下市　[illegible]
交數　[illegible]萬元

▲大連▼

●金票對鈔票　本日午前　三月十三日卯　昨日午後
開行
大價
小價
下市

商品

●美國棉花　休

●橫濱生糸
現行　休
十二月卯
一月卯　會
本卯
遠卯

●神戶豆餅
三月卯
四月卯
五月卯
六月卯　[illegible]

米糧

▲新京▼

●城內米糧現行
紅糧　[illegible]
秫米　[illegible]
小米　[illegible]
糧米　[illegible]
吉豆　[illegible]
小豆　[illegible]
元米　[illegible]
稻米　[illegible]
豆油　[illegible]
豆餅　[illegible]

▲大連▼

●大豆（百斤鈔票價）
帶皮　[illegible]
不帶皮
三月卯
四月卯
五月卯
六月卯
七月卯

●高粱（百斤鈔票價）
現行
三月卯
四月卯
五月卯
六月卯
七月卯

▲哈爾濱▼

●大豆（一普布哈洋價）
三月卯
四月卯
五月卯

●小麥（同上）
三月卯
四月卯
五月卯

▲安東▼

●鎭平銀對金票　現行
交數
同

▲開原▼

●國幣對金票　現行

▲哈爾濱▼

●國幣對金票　現行

大連紅卍字會救濟隊計議賑濟日本災區

致電日本總會慰問災黎並詢所需賑品以資救濟

【大連訊】西歷一九二四年日本東京橫濱等處、發生大地震、災情奇重、紅卍會以普拯爲主旨、由總會派代表馮華和、侯素爽、楊圓誠三君、前往慰問、並在南京蕪湖採購大米兩千石、運往災區賑濟、一面携欵萬元救濟在東京橫濱神戶等地華僑、迨至一九二七年三月七日關西震災卍總會、又募賑欵五千元、交由芳澤公使代匯日本、以資賑濟、此爲紅卍會已往救濟日本震災之情形也、近來岩手等處震災忽現、該卍會大連救濟隊、對於此次震災、亦曾計議、惟賑品用何爲宜、碍難懸揣、所以先致電世界紅卍會日本總會會長、出口尋仁氏、詢其是否物有所需、待其回電到滿再爲相機救濟、若紅卍會無畛域無倆、我一胞共化、卍有皆仁洵可謂世界福星也、

軍行至柞木台、遇有共匪數起、互相激戰數小時、匪勞不支、即行逃竄遺匪屍一具並有背兇匪旗宣傳品等多件云、

滿洲國協和會將在間島地方設事務局

【延吉通訊】以實踐滿洲國之王道爲目的芟除舊軍閥專制之餘毒爲宗旨而在經濟政策振興農政、改革產業、以期保障國民思想計重譏教樂天命以民族之協和、國際之敦睦作唯一之稽轄於去年七月始發呱呱、聲○出世之滿洲國協和會、自創立以來、在南北滿洲、宣佈王道政治、對於民族協和運動、積極進行、結果成績頗稱偉大、當局者有鑑及此在間島地方、亦將設置地方事務局、以便宣化王道、同會中央事務局于一月中旬招請當地鄭士龢、康元鐸、二氏、調查間布事情、並設間島地方事務居籌備委員會討議一切事宜、準備宣傳材料、聞鄭康二氏、定於三月初旬、協同中央事務局員、回至延邊、將若手於事務局之開設云

林商請換新照

(吉林訊)省公署據林商陶壽記、呈請換發新照、以便次第採伐等情、聞省署以該林場、現已究竟採伐若干里、尚須幾年、始克採伐完竣所存資本若干、能否敷用、仍候令飭延琿森林事務所、查覆再奪云、(峯)

安東四鄉匪氛不靖

(安東訊)本埠四鄉匪患日經軍警會一再痛剿絕迹豈知邇來四鄉又有匪徒活動打家劫舍時有所聞日昨湯池村住戶吳姓家突進去匪人幾人除搶掠錢財衣物外並綁去該家內票二人聲言非數千元不能贖回其家人現已來市內張羅欵項及籌法辦理云

醫會正副代表照舊維持會務慰留連任

(安東訊)本埠醫藥會改選任期已逾多日該會正副代表以任期已滿會堅示辭想後經該會職員會議決定如以慰留以照舊維持茲將會員之函錄之於後

醫藥會敬啓者本會改選任期早經逾期例應舉行前開職員會議正副代表當場堅示辭意後經職員提議年來醫業蕭條會員停業回里人位不齊値此之際一切措施仍以熟諳會務者較屬適宜遽爾改選恐多窒碍與其另生枝節不如照舊維持其講習研究各班開課之期臨時酌定結果見一致除在會表決外合行函知各會員一體週知免生誤是盼

關心貧黎

省公署令各縣籌設慈善機關已設立者切實保護

(吉林訊)省公署以興縣各地方居民遭受匪禍災變之餘人民流離顛沛、民住無所、衣食維艱、慘苦情形、實堪憫惻、省署雖派專員賑撫、暨造籌郵方法、終恐力有不逮難期週密、年來各處慈善團體、相繼而設粥場或施棉衣以及設立庇來所等慈善事業災民受惠、實非淺鮮、深恐各地方、救濟機關、尚未有設立之處、以此種救濟之設施、實不容緩、是以令行各縣署、其已經設立者、應切實保護獎勵、以資擴充、其未設立者、應召集地方士紳及慈善團體、速爲籌設、用資救濟云、

實廳力謀發展實業擬在洮南設皮革工廠

(奉天訊)奉天省實業廳、廳長徐紹卿氏、查省內實業極幼稚故函力提倡、圖謀發展前曾派員赴東邊各縣、調查森林業等、兹該廳又以洮南縣、地處省之極西北隅、土地荒凉、不適農作物、只牧畜業爲尚、故特擬在該處設一毛織皮革工廠、聞此議已經於四日派員赴京請求云、

王署長派警往各地剿匪

【安東訊】本縣與鳳凰接壤山嶺線互林木叢雜以事變後所受匪患雖較他縣爲輕但如四區富家溝台及二區川鄰東安等各村亦時有匪黨盤踞經地方警察主署長督飭大隊長及各中隊長竭力痛剿業將各股匪當先後擊散此後鄉民得慶安居云。

遊擊連再剿三道溝

樊隊鎮○延屬三道溝一帶、久爲地處險峻、民稀林稠、久爲匪共盤踞之地、雖經滿日兩軍協同卄勦、然而匪徒異常狡猾、出沒無常、時聚刻散、難以肅清、居民不得安居紛紛蓄逃、故駐幾鎮三營李營長、有見及此、若不急加剿滅、恐將來春荐在即、而春耕亦將無望矣、故該營長於上月末特派遊擊連王連附率士兵○○名、赴三道溝地方進剿、以肅地面、聞該

交通部派員赴本溪測量溪城汽車路

【本溪通訊】本縣四區界、田什夫溝、煤鑛林立、向經中日計劃、擬由本溪自城廠間、建築輕便汽車路一軌以便運輸煤炭、早經興工建築、惜至牛心台處、因欵項支拙、即行終輟、近年來、强遂日通車、運輸石炭、僅紅臉泃、王官泃、所產粉煤而已、考該路、歲收、實有人不敷出之虞、現値滿洲國家奠定百廢俱興、交通當局、見於該路有必建之要、故於二月間、曾電招城廠鑛商孟凌雲赴京商就緒、擬於牛心台起至城廠止、暫築輕便四輪自動車路一道、以利交通、故於月之六日、早十一時、由京鐵道部、派遣日滿調查員携帶測量技師數名滋本、下榻於本溪旅館、定於月之八日、由孟凌雲引導、前往測量、本

延壽報恢復警區

(吉林訊)延壽李縣長呈報爲現已督飭公安局將所屬各鄉警區恢復成立等情省署已予備案

伊藤氏榮陞教廳總務科長

有三十四年教育美譽

(江省訊)江省教育廳總務科長一職、原由木村氏臨時代理、茲該廳因一切進行事項、遍滯遲當與否、有關小國民之信仰心靠滿心堅護而且至重、如教育經費一項、以及教員薪俸等、迄至今日尚未確定、以故不徒外縣之教育界呼號困窮、即近如本省會之各校、其元年十二月份之薪餉亦未發放、致一般清苦之小國民模範先生、叫苦連天接踵請願、遲來此開當局對此已加注意、特調日語專修學校教務主任、伊藤寬將氏升任教育廳總務科長、木村氏轉勸股長、已於三月一日分別正式就任視事、至語專教務主任遺缺、則聘鄭爲氏任充之、省新政下之教育、其重不遜於軍事、凡事斷不許以敷衍處之、茲當局有欲剷除舊日惡弊、故特聘伊藤科長爲鄭氏之副蓋緣伊藤氏爲日本國内之有名、教育棟材、歷任和歌山中學及師範校長並視學官圖書館長等職、於日本教育界有三十四年之經驗榮譽、茲任斯職、可謂游刃有餘、江省教育前途得在新老不難放一異彩云

過京赴任駐哈日領事

哈爾濱七日發國通】森島總領事、於明日午前九時十分發赴新京、接洽事務、然後由新京赴吉林、施行新任之拜訪兼視察、預氏將於十七豫定、八日前後歸哈云、

令發警務指導規範

(吉林訊)省署以各縣公安局已分派警務指導官因特由署規定警務指導官職務規範頒布施行以資遵守兹仰同規範令仰各縣局轉飭遵照

吉警備司令官佈告安民

【吉林訊】駐吉日本軍警備司令官、以吉省北部李杜丁超逃、丁超悔悟、其餘小股賊匪大概潰滅殆盡、北滿一帶人民已得安居、誠恐人民不明眞相、造謠生非、特出安民佈告一則、錄後、

爲佈告事、照得大日本軍、本除暴安良之初衷、彈壓地匪、剷除兵匪、維持地方之治安、於滿洲者已一年有半、費多數之犧牲、而良民始有今日之安居樂業、此滿洲人民之大幸、亦日本軍之所欣幸者、復查李杜丁超於本年一月間、經我日本軍一擊而瓦解、李杜濟逃俄境、丁超悔悟前非、而歸順、於王道治下吉林全省之兵匪、大概已潰滅殆盡、北滿一帶人民已得安堵、斯時本司令官受命而來警備吉林省南部一帶、屯駐吉林任維持治安之責、在建設以逮王道樂土之境地、現在日滿兩軍一致協力討伐熱河、已期完成滿洲國之國防衛域兼旬以來、竟得有意外之進展、熱河一帶商民、久望脫離兵匪軍閥之虎口而仰望王道陽光治下、其期亦不在遠、老謀忠乘入河、本非南方漢人之領、但多年以來、徒委託於窮兵黷武可惡之軍閥之下、罹良民於塗炭而不顧此實令人悲憤無可悲、茲者日滿兩軍本正義之初衷、出人民於水火、誠恐人民不明眞相、造謠生非、跳梁小醜、蠢動謀亂、致阻我軍事行動或蟠距一方、企圖不逞、則必以精兵銳器、徹底膺懲、毫無寬假、仰爾商民人等、一體惟遵、仰體斯旨、安居樂業、則不盡切盼者特此佈告。

鴨江開凍在即航戶忙於修理艚船

【安東訊】本埠航業公會爲整頓艚船當局運輸而免危險起見茲聞現以開江在即乃於月之三日飭令各艚戶將泊入埠之艚船速爲修理完妥以備開江下河運輸營業聞各船戶均各遵命開始修理而備行駛云、

湖山樓電影開映

【本溪訊】本邑湖山樓劇館、自事變發生、即行關閉、嗣班主大馮、幾度經營、終歸賠累、現有日人來由安東邀來部影技師、呈准警局、故於月之七日、放映施公案男婦往觀頗有萬人空巷之式云

額穆縣縣長易人

(吉林訊)省署兹將額穆縣縣長趙隆福調省遣缺委省署諮議謝雨琴代理除請任命外並飭速往接任云(峯)

鴉片收買期滿提出處奉令撤消

(安東訊)本埠鴉片提出處即前之戒煙籌備處於客歲冬令成立僅開於三月二日奉縣公署通令爲令遵事案查鴉片收買期限業已滿專賣制度亦經中央頒行該處無設立之必要應即實行撤消而符制度至該處支出經費截至三月底停止具報此令該處剋止結束一切云

道外商業略有轉職

【哈爾濱訊】道外中等以上之商店、近年受世界經濟不景氣之影響、多有虧損、上年大水災以後、以至年終、各業尤極不振、過年以來、各縣兵匪均已肅清、道路通行無阻、附近村鎭糧戶、紛紛來哈售糧、太古街各車店每日均有人滿之患、售糧者與日有增多、而各種商業之營項、較前已大有轉機、此種情況如能持久、各商店或有稍補以前之損失云、

省公署飭令調查遼陽縣自衛團

海城縣已查明報覆

本溪訊本邑縣公署頃奉奉天省公署警務廳訓令、奉天省自事變以還、各縣先後組織自衛團體、以期剿討賊匪、保護治安、此種辦法、固屬善舉、但未悉各縣之自衛團、與人民關係如何、感情如何曾否有壓迫人民之行爲、抑人民不堪擔任其一切費用、直至今日、各處匪賊、業已大體肅清、尚應留多少爲當本廳急待考核、除分行外、合令該縣、將遼陽自衛團詳情、切實查報、以憑考核等因、縣公署奉令後、即派警務局科員巖拱辰、自衛團辦事處視查員黃素堯、前往遼陽調查、聞現已查明呈覆矣

房租暴落

【哈爾濱訊】哈爾濱爲北滿巨埠、前數年最盛時期、因房屋不敷分配、市房與住房之租金、比較國內他埠均爲高昂道裡中央大街尤甚、最高北市房一間、每月有租金二百餘元者、道外正陽街市房普通亦每月三十元至七八十元不等、至於各街住房、最廉者每間亦須六七元普通均在十元以上至二十元不等、經濟雖然變動、房租一項總未低落、惟自事變以後、工商業逐漸不振、益以上年之水災人民損失慘重、更加時局不靖、謠言紛起、市內居民、有去無來、各街閒房、漸次增加、各房產家爲徠住戶起見、乃將租金大爲低落據聞從前每間月租十餘元者現已落至六七元稍偏僻街巷三四元即可租得、實爲從前未之現象云(生)

初春氣候仍酷寒預測開江期將晚

【哈訊】本年入春以來氣候迄未轉暖而尤以近數日間反見酷寒天氣實至零下二十五度以下據東鐵松花江測量所測驗本年松花江開江日期當在四月二十以後較去歲開江期勢必較晚十餘日云

植種罌粟須呈請備案

【本溪訊】本邑鴉片法、自奉令公佈以後、已經月餘、對於吸食一節、曾經警務局、派警調查、免費給證、但春融以來耕耘將屆、各村居民罷免不有植種罌粟者、故於月之七日、縣公署曾佈告商民、凡欲植種罌粟者、務於播種前、在該管警察機關將植種畝數、及戶主姓名、詳細報告該管警、發稟到官縣以憑轉請批示遵行云

安風邊界又有匪患

【安東訊】本埠鄉鎭第四區、連鳳城境界大房身村及通天溝村現有齊司令匪首李館黨徒二百餘名在該處盤踞據聞於月之二日該齊司令將大部隊均集合於通天溝在外區綁來人票約有二十餘名日下各被害者尚在籌辦經費預備贖贖之說云、

換領新林照辦法

【哈爾濱訊】濱江縣公署頃奉林吉省公署通令、大致謂各縣林商所領林照、現下已屆換領之期、惟新照尚未奉部部頒到之前、應由該林商携領到省爲所範辦端起見在局暫照、呈由實業廳驗明、加蓋戳記、即認爲有效。縣署以本埠林商最多。已分別通知遵照辦理云。

黃所長克盡厥職

【哈爾濱訊】濱江公安局三分局六分所黃國柱所長。係立冬由一分局六分所調來。該氏正在壯年。於服務上。非常勤勞。稍暇即告誡警士應盡之職責。併以現在時局不穩。地方治安。關係重要。夜必親身查勤數次故該分所深恐警士夜間懈於勤務。每管轄。區域雖正在極繁雜之

書攤性書應即取締

【哈爾濱訊】近來各街市售賣書籍之攤床、非常之多、該攤床等表面陳列者、均爲小說唱本及各種書史等、亦有將性書公然陳列者、大多數書攤均有極多之性書、藏於書箱之內、一般青年男女選擇購買、異常踴躍、似此不但於青年健康有害、而有於風化亦極有關、當局應急取締云。

鶴崗煤鑛公司通告

査本公司自前年劃一股票金額更換新式股票迄今尚有舊式股票約二千四百餘股未經換領以致新舊股票不齊號碼亦不連接且歷年以來各股東住址多有變更亦未隨時向公司函報如遇通知事項極感困難茲爲整理股票便利通信起見定自三月一日起至三月三十日止無論持有新舊股票各股東均希開具姓名並詳細住址暨股票號碼連同股票一併送交本公司查驗另行註冊以便考查倘各股東逾期未經照辦將來關于劈分紅利暨各項通知遞送不到或新舊股票發生其他事項時本公司礙難負責特此通告

痔瘡 救星出現

八珍化痔靈 良藥

專治內外兩痔。便血脫肛。精瘡生管。腫痛奇癢。流膿流水。肛門腫脹。久成痔漏。痛苦萬狀。擬服此藥。靈效非常。每盒現洋一元五角。每打十五元。說明書加承函索付郵票二分即寄。

總行上海棋盤街八號 分發行奉天小南門裡鄭親王府胡同 李郁生寄廬

新京總代理店 北門外 五洲大藥房

收買製箭用羽

擬出重價收買鷲尾鳳尾鷹尾 有出售者請至本食堂面議

新京日本橋通六四 新京食堂 電話③三一三一

五金雜貨發行

金盃牌打球牌洋麵。囍字、春字、通字白糖。金猪牌金華牌洋針。太陽牌各種膠皮鞋。烏牌風烏牌跳舞牌化粧品。亞細亞各種汽油煤油。久字大信字特等報紙。風鳥牌香皂 各種毛貨綿貨絹貨。其他各種雜貨俱全。

株式會社 大信洋行 新京支店雜貨部 日本橋通七八 電話二五二二番

松本醫院

即求細診復親切

內科。痔疾科。性病。小兒科。

鴉片 嗎啡 海洛英 專戒療法

入院隨意 隨時應往診需

場所 日本橋郵便局前 電話三七五六番

註册商標

自造高等醬油味美價廉食料佳品

遼陽分此

岡田醬園

新京頭道溝東四條通 電日三一四六番

大米衛醋再製頂上食鹽 批發零售一概歡迎

重樓曲室見日光

＝＝俄發明家最近始成功＝＝

極高度的紫光線

發努格勒（GLAVI NOGRA）寫夫（ROU）本俄國籍、徙居美國多年、他是一位全由自修而成的工程師、最近發明了一種『極高度紫光線的機械』能把日光引到黑暗不見天日的地方、據他的實驗、這個機械上的特製的鏡子能把很少寶貴的日光反映引到最黑暗的房中照如晝、我們對於這件事覺得有兩點很可以特別注意的、第一是這個發明家是一位全由自修而成的工程師、我們在學校裏所學的東西就是成績很好也不過是在好一個基礎作為再進研究的準備、不是畢了業就把研究的精神隨而俱畢、常人把這個意思看得很輕、所以雖受了什麼高等教育於社會的供獻還極有限、那些由自修而成的發明家、他雖缺乏學校裏打好的基礎、但是因為富於研究的精神、繼續不斷的努力、不但能把這個缺憾補救而且能有驚人的成績、再進一步、幸而有人得受學校教育的人倘又能具有這樣研究精神和努力、所成就的當然更大更多、這樣看來、不幸未能即得領受學校教育的人用不着自餒、幸而得着領受學校教育的人更當[illegible]、沒有可以自滿自大的餘地——

第二是將來這種[illegible]用處容易、發明家[illegible]應用愈廣[illegible]學上也還要[illegible]國的地下[illegible]了一回事將來用了這[illegible]光明的機械也許[illegible]不不够住竟在地下大住其地穴中的房屋亦意中事、甚這至地穴下還可另闢一個世界也未可知、至于地下採礦的工作、因此可以便利得多更是餘事了、我們不得不驚歎科學萬能、科學增進人類幸福的大可限量！

譚言菊朋

紅淚

菊朋名錫、旗人也、曾供職參謀之、清室[illegible]在幾次徙、寄於北平[illegible]、幼時[illegible]、必往聚音[illegible]譚調、[illegible]名伶工、聆悉心研究、更往諸老伶工遊、又入春陽友會票社、精研究[illegible]、一[illegible]下[illegible]、又[illegible]生[illegible]、[illegible]、遂于民十四年正式下海、組班春明、獨樹一幟、爲諸名伶之勁敵、海上聞其名、聘約南來、與[illegible]華同台、復得彥衡爲之襄、相得益彰、聞者[illegible]、後與陳[illegible]和、南北分馳、菊朋亦失助手、心頗不快、復因家庭多故、無心藝事、自[illegible]、[illegible]能得譚韻者、陳彥衡、雖賢如叔岩、亦師事之、其[illegible]、十左右、爲菊朋所推崇、時在民代後復從陳彥衡遊、彥衡劇學淵博、對于譚調尤有心得、往、演譚劇、遊刃有餘、頗會、時有菊朋足跡、桑音甚鳴、人、閱凡有義務戲及堂、菊朋歷來[illegible]、遂[illegible]、雄厚、[illegible]、[illegible]大[illegible]、[illegible]、菊朋、都有名伶大義務戲、菊朋[illegible]佳境、民十七三會故、菊朋雖[illegible]、聲譽遂一落千丈、年來努力上進、數度南遊、名聲漸次恢復、在平自成一班、並排演老戲、如全本忠存傳、白蟒台吞吳恨、鼎盛春秋諸名劇、頗具號召之力、茲隨小樓南來、必能博滬人士熱烈歡迎也、

菊朋扮相清癯、有名士風、最把亦頗合身份、桑音蒼老有味、[illegible]玲瓏無疵、時吐字用腔、[illegible]譚氏神韻、惜年來[illegible]力研究音韻學、致有時咬字過重、或至背譜多之處、太多自主微瑕、傳上去傷、[illegible]、然[illegible]入力、不失[illegible]也、

實用常識

按[illegible]名殺[illegible]、常[illegible]、[illegible]過[illegible]、[illegible]四[illegible]、又[illegible]、[illegible]出乾電池上木石玻璃小管露出者、可以再須另者穿孔、其△插銷燈、美[illegible]燈罩、下襯恒易脫落、須貼以布、始可復用、但人多因其不美觀而毀棄之、若用布包[illegible]其上端管中腹部、以洋燭具他端插數百不失一、亦廢物利用之一也、（哈是儂）

△日製[illegible]燈　用[illegible]紙一中國之[illegible]稿紙[illegible]適均）[illegible]成圓筒狀、塞其兩端、面於前身開一洞如茶杯口然、面捲爲糞紙一小團、塞入其洞、則洞口可以[illegible]、於後背黏馬糞紙作柄、復爲圓、頂端、用力劃[illegible]數紋、依然向內折轉、（如傘頂狀）中留一孔、（勿過小）使火焰能上升、更於筒底黏附極厚之馬糞紙而由洞口成入洋燭、即可插蚊（非我）

△燈帶洋燈之帶、用久嫌短、苦燃不多時、漸自熄滅、可用布條縫於上、即能照常、後油（萬黃）

△廢電泡　斷絲之圓電燈泡、棄去可惜、若以鉗將銅頭上銷釘起去、（拔時須留意、因易炸裂也、）將中間玻管剝出、可養金魚懸於室中、頗爲可觀（鳳侯）

△驗玻鏡厚薄　以指端直豎而鏡內之指影遠則厚、離近必薄、（呂冀之）

△第九類　木器

△防木器蛀　硫黃水遍塗、久不蛀（眷消閒生）

△塡木器之缺點　石膏之末料、製成器後、必有孔、可用生漆與石膏粉混合、塡補缺處、然後施以漆澤、則與無孔處無異色、（姑時）

△膠木器　[illegible]木器、用膠水接合者居多、一經久遠、則膠性不粘極易脫散、可用糯米粽打爛黏之、則仍堅固如初（姑時）

△膠紅木雜物　用兒茶中國藥店購）加清水燉爛、膠紅木器具、其牢固倍於魚膠（[illegible]）

△第十類　磁器

△洗[illegible]器　凡洋磁各種器具久、用必積垢滿目、洗之不易、若以[illegible]用之亂髮一團、水中[illegible]之即去、煥然如新（地[illegible]）

△[illegible]器　[illegible]器[illegible]、則試不[illegible]用、可以[illegible]之即去、且[illegible]、（只宜[illegible]人）

△[illegible]　[illegible]、和石灰少許、[illegible]之下[illegible]、[illegible]、則水[illegible]、以之[illegible]、即化成水、[illegible]、以之[illegible]、[illegible]、[illegible]連[illegible]、經[illegible]、[illegible]、[illegible]、

△擦洋磁盆　而欲爲吾人中用之物、若用多日、油膩滿、且結[illegible]以洗[illegible]、[illegible]根事、（[illegible]）

中星火

運河綠樹綺麗美觀

花山天文台之觀測

夏期

二年來[illegible]地球接近火星、[illegible]之最短距離[illegible]地球不遠、[illegible]、[illegible]月[illegible]日夜、[illegible]京都帝國大學花山天文台、[illegible]長山本博士[illegible]用[illegible]分[illegible]大望遠鏡、[illegible]而十數[illegible]遠鏡觀[illegible]、[illegible]四[illegible]呈[illegible]紫張之色、由午後十時、[illegible]中、[illegible]綺羅綺觀測、在火星之國、[illegible]、[illegible]麗之綠樹與運河等、[illegible]觀也、當[illegible]之觀測、[illegible]學術的一大收穫也、[illegible]、[illegible]後[illegible]、[illegible]月云、

冬季

地球上

人爲有沒有

父母的資格

（佩征）

普天下當父母的人、最不會拒河沙數、然而真正具有當父母之資格、而無忝於父母之名者、究有幾人、那恐怕只有『天曉得』吧。

在當父母的這件藝術上、我們是專家呢、門外漢呢、我們是優等的父母麼、中材的父母麼、或者、不及格的父母麼。

這裡、著者謹[illegible]理想學者的研究結果、提出二十個關於父母的切身問題、要求在現代的中國、像這種最優等的父爲父母的人們、與以嚴重的注意、周密的思考、然後、各人再依照自己的意見、作在自己認爲適當的答案。

今姑假定、答對一題者、得積點五分、得七十分者爲及格父母、得八十分者爲中材的父母、得九十分者爲優等的父母、其積點在七十分以下者、爲不及格的父母、獲得一百分者、當然可以得爲最優等的父母了、然而[illegible]的中國、像這種最優等的父[illegible]母、正如晨星之寥寥可數哩。

朋友、試問你是一位及格的父親呢、還是一位不及格的父親、你是一位中材的父親呢、還是一位優等的母親呢、在下面所提出每個問題之後、都列有ABCD四種選擇的答案、你可以用符號X標明其中的一個、作爲你個人選定的答案、（雖然有些問題的答案難以選擇、會使得你特別困難、雖定去取、但終須特一在你認爲最恰當者作爲答案、以歸一律、）樣那麼、請將答案、（見本文末尾）、看看自己究竟答對了幾問、能夠考得幾分。

你自己試過以後、可再喊朋友們來試試、比較各人的父母資格如何、如此中差殊甚是有趣、且使人[illegible]有趣的事、也應該使[illegible]而[illegible]們[illegible]。

來測量自己的父母資格、若是還不夠資格的話、恕我說一句狂妄的話、他們和她們、就應該延遲結婚的日期、先去補習點父母教育、待懂得一點教養兒童的藝術了、然後方可以養兒育女哩、不會教書、就不應該教書、只會自己的子女、就不應該當父母、以貽誤他人的子女、不會當父母、就不是很自然而明顯的道理麼、下面是答試法的舉例、諸位不妨自己試試。

答法舉例

小孩子若存在墻壁上胡塗亂寫、你就應該（A）責罰他、（B）沒收他的塗寫物、（C）給他一張紙頭、讓他在紙頭上塗寫、（D）想他下次不致再做、不去追究他、——上在上列四項的四個選擇答案中、倘若你認爲（D）是正確的答案、就可以在（D）旁畫一X記號、以作識別。

（一）教養兒童的責任、應該由誰擔任呢、（A）專養不教、父之過、（B）教養兒童是父親的責任、（C）男子主外、女主內、[illegible]教養兒童是母親的責任、（D）教養兒童是很容易的、不關緊要的事、就[illegible]、[illegible]媽子、[illegible]替[illegible]代理、（[illegible]）教養兒童的重大責任、應該由父親與母親共同擔負的。

（二）[illegible]教養兒童之適宜的方程式、（A）[illegible]打不成器、（B）[illegible]孝子[illegible]不打[illegible]、（C）[illegible]兒童應該絕對地服從父母、（D）[illegible]、天下無不是的父母[illegible]、（[illegible]）教養兒童沒有固定的方程式、父母者應當悉心研究、因勢利導、才是[illegible]。

（三）關於兒童的訓練的問題、應變遷嗎便怎樣、（A）父親應該服從母親的指揮、執行母親的命令、（B）當母親訓練兒童的時候、父親應[illegible]、[illegible]、（C）當父親訓練兒童的時候、[illegible]涉政策、（[illegible]）[illegible]的時候、[illegible]。

（四）父母之間[illegible]討論、[illegible]、[illegible]應該[illegible]、[illegible]該本乎（A）[illegible]、[illegible]老方法、（C）[illegible]、[illegible]生理的[illegible]、[illegible]子[illegible]、（[illegible]）[illegible]、[illegible]給兒童知道。

[illegible]（B）[illegible]、[illegible]人、[illegible]子或[illegible]、[illegible]。

（未完）

東西戲劇界

兩權威

唔　讀

日昨蕭伯訥來滬、忽忽小駐、凡其言行、報章傳播、特爲詳盡、蕭之爲西方戲劇界之權威者、[illegible]僕[illegible]言、會東方戲劇界權威者梅蘭芳、息影上海閒得良晤、兩雄握手、盛極一時、各報亦均紀載、惟尙有一二語、可爲補遺者、特再紀之於右、方梅之晤蕭、張歆海君一爲介紹、蕭即曰余與君正相同也、（其意即謂彼此均從事戲劇藝術者）余正欲赴歐、以中國戲劇之鼓吹、特爲[illegible]援（以下見日前報章不再述）反梅氏稱述愛爾蘭人富於忠實友誼、蕭即答以君似未宜等背君正亦不知所爲何事——最後梅氏又謂此次惜余息影滬上、君即北行、余乃不得以東方戲劇之特有藝術、以男子飾女角爲君觀之、殊爲歉致——日余曾赴歐洲、此後更希望君赴英國一行、屆時必至愛爾蘭奉訪請益、蕭氏聞而欣然、並謂此後蕭氏即應席簽之請、起而作幽默之演說矣。（知）

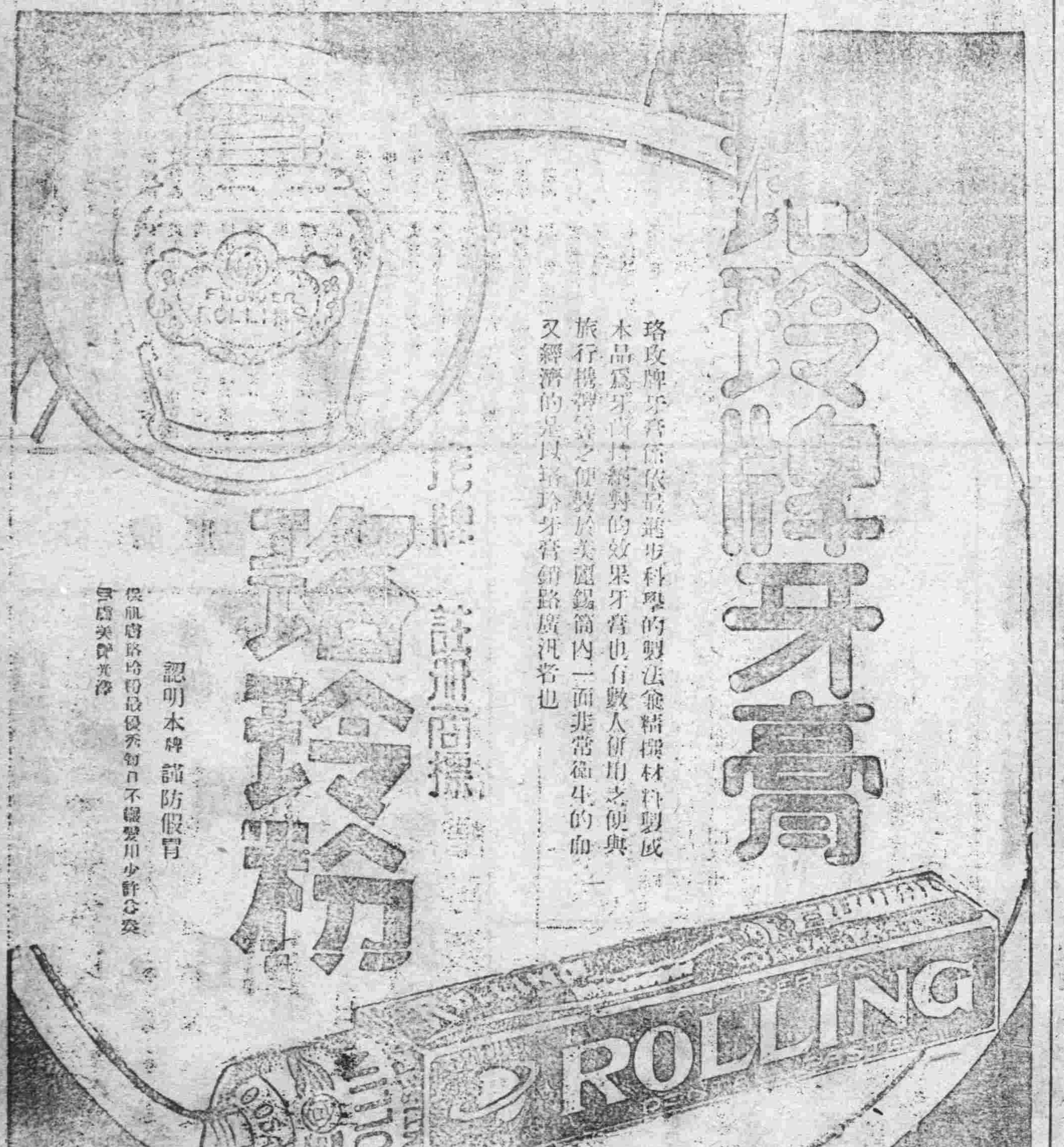

珞玫牌牙膏係依最進步科學的製法兪精擇材料製成本品爲牙膏的效果牙齒也有數人併用之便與旅行機特[illegible]之便製於美麗錫筒內一面非常衛生的而又經濟的是以珞玫牙膏銷路廣汎者也

花牌珞玫粉　註冊商標

認明本牌謹防假冒

[illegible]路珞粉最優秀[illegible]不[illegible]少許[illegible]

[illegible]美[illegible]

新京代理店

味の素

（味之素）

中饋須知

蘭姊給姑母調完了羹湯、英妹捧起來湯盤便想送走、蘭姊知道姑母向來是喜愛味の素的、特的追到房外面、趕緊把味の素攙入些少、英妹見了、很覺慚愧、從此以後、便回回要用味の素了。

各埠雜貨舖海味店醬園均有出售
如賜顧請認明商標字樣爲荷

（C—501）

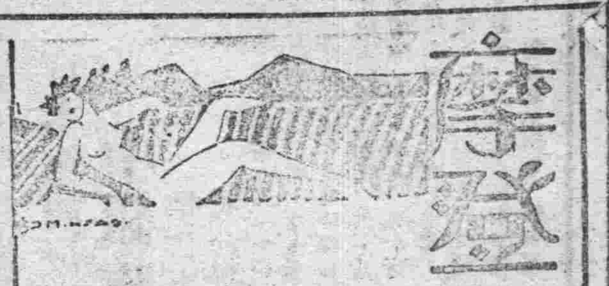

兩難

陸敬明

編者先生：

我在未寫信前，須將我的身世略告閣下，因爲家父已經七十歲了，家慈也有六十多歲了，我又沒有兄弟只有一個阿姊，也嫁得很遠，我還在這離家鄉三百多里的上海做事，回顧家鄉的二老，已有垂暮之年，本應當去事奉他們才對，但坐守家園，對於前途豈不很難發展嗎，所以又要出來謀事。有很多朋友對我說還是早些成家娶個媳婦在家服侍照料，我呢，對於這些一字不識，不大開通的女子倒有點不滿意，至於有點知識和開通的女子呢，我相信他們一定不肯久居在荒涼冷寂野的鄉間的，若說假到[illegible]的田地又[illegible]，況且一定不肯[illegible]出來。先生，這樣不對，那樣又不是，叫我怎樣才對呢，請賜南針。

陸敬明上

編者按，做兒子對父母盡孝，但是討父母所要的媳婦，這是我們根本上反對的、依宗法社會的舊人觀念、娶妻不但是爲父母做的，而且是爲祖宗做的，所以自己沒有娶妻的資格不要緊，（此處所謂娶妻的資格是指經濟上有獨立的能力，[illegible]各方面都還有相當的程度）而要是絕對要娶的，依正當的合理的辦法，娶妻是本人的事情，本人有娶妻的資格便娶、沒有娶妻的資格就不該娶、陸君如有力量把父母接出來事奉當然最好，如倘不行也只有每月寄一兩個錢給他們的女僕去侍候他們，自己常回鄉去看看，至于娶妻與否，宜以自己有否上述的起碼資格爲考慮的標準，因爲這是你自己終身的事情，不是六七十歲父母的事情。

恐怕被他認爲輕薄

[illegible]先生，我有一個女友，相同我已經有一年多的交情了，論到我們的感情，可說是情投意合，十分相得，最近我的家長命我解決婚姻問題，我想能同我作終身伴侶的，使我滿意的，只有這位女友（我知道他沒有訂婚也沒有第二個男友）然而要我親自向他求婚或用書面徵求我是絕對不願意的，爲什麼呢、因爲我的羞恥心甚重，我恐怕受他的拒絕，又因我們雖作了一年多的朋友，沒有說過一句笑話，[illegible]先生你有[illegible]不勝感謝。

李[illegible]上

編者按求婚是[illegible]事，決不是一笑話，而況又是『婚姻』，婚姻已夠得上，就是交合『婚姻』，了『相遇』也沒什麼，[illegible]以我們只有勸李君明白這個，

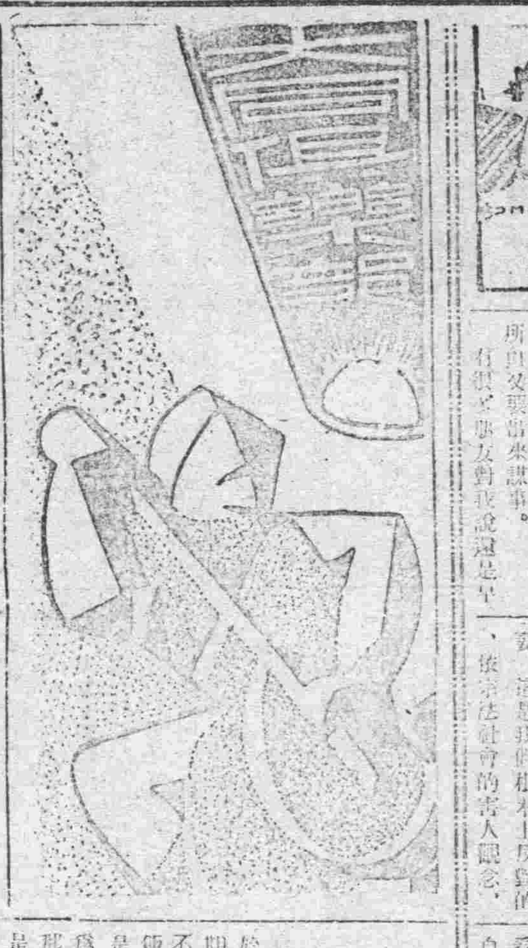

西洋狗自訴

（子明）

（一）

記得去年春天，我整日裏跟隨主人，登山涉水去打獵，也曾咬死過狡猾的狐狸，敏捷的山兎……我爲主人勞績半生，如今，他竟將我贈送給他的愛人。

（二）

我到伊家，伊非常的愛我，每天不時的替我理毛，牛肉，羊奶吃不了，打獵是不去，生活很安逸，可是常叫我跑來跑去的拾皮球給伊看，倒使我神魂顛倒—

（三）

我的隣居，有阿林，老王，來富，他們是中國產的，阿林，來富看到我時常要逃避，他們具有懼外性，其實我也沒有可怕之處，惟有老王，到底他經驗豐富，他時常單獨的來和我格鬪，不過我自伊來做護身符，所以沒吃到虧，但是我對於老王，非常敬愛她，因爲富有勇敢的精神。

（四）

她近來伊愛我的程度，一天一天的下降，我因爲沒有澡洗，滿身都生跳蚤，今天中午牛肉也停止供給，直到下午始丟給我一個烏黑麵包，當我飢餓難受，雖然以前不願吃的，現在只好勉強的咬了幾口。

（五）

清晨，我跑到伊的面前，搖頭擺尾的向伊獻媚乞憐，忽然伊穿着高跟鞋的脚尖猛向我踢來，那時，幸虧我逃得快，不然，便眼睛早已不能看見一切。後來才知道伊和我主人失了戀，同時連累到我！

（六）現在我覺悟了，過去的一切是錯誤。我不應該爲他利用，做伊玩物。我要奮起自救—顯出我固有的技能，奔我光明之前程—

渤海歸舟

潘燕聲

弱水三千，
輕舟一葉，
遊子還鄉都是興高采烈，
而我那創傷了的心靈—却是默默，

◇　◇　◇

已往的預論，
使兆將來的消沉，
在這不平等的社會上，
使我反覺奈何？

◇　◇　◇

窗裡誓是酸零淚，
滅因歸去已無家，
客路歸途上又有什麼分別，
這使我那創傷了的心靈，
——反怎能不默默。

一九三一、七、二〇、於舟抵營河時

黃白艷侶

長篇譯述

一〇一

（四）

那夜晚宴後並不舉行跳舞，不過於散會後稍坐清談，並佐以音樂，賓主盡歡。欽露又善於多種樂器，來獻他的好技術。賓主盡歡而散。

那夜珠蓮女士還留着愛翡女士在他家裏過夜。

第二天早晨，她們兩人正在同用晚膳的時候，僕人來生德拿進一大盆花，芬香撲鼻，嬌艷動人，愛翡女士不自禁的拿起許多來嗅嗅香味。

那個花盆裏現出一張名片，上面印着凸起的名字，仔細一看却是孫欽露三字，名字下面還寫着『昨宵龍召，無任感興。』

愛翡女士看見那些可愛的鮮花，不自禁的在滿口玩賞，忽然看見孫欽露的名片，便發呆起來。

珠蓮女士當時看見愛翡女士的神氣，詫異她對于欽露有何誤解，隨口問道『你爲什麼不喜歡孫先生呢？』

愛非女士微笑答道，『我何嘗說過這句話？』

珠蓮女士有意和她說笑，再進一句說，『我以爲這樣』

愛非女士接着說，『但是我也不歡喜他』

珠蓮女士笑着說，『但是我相信你也不歡迎你是喜歡她。』

愛非女士聽她這樣曲折入微，禁不住的笑着承認說『一點不錯，我到底喜歡他，連我自己也不知道。我但望兩者都不是。其實我喜歡他或是不喜歡他，於我有什麼相干，我又何必多忙此無謂的念頭。』

『爲什麼不相干？但也謂你說個理由。』

『講到理由，我倒說出什麼，但惜我念一想，覺得他總有一點缺憾似的』

珠蓮女士很發動的問道，『總有什麼缺憾？……你有什麼理由？』

愛翡女士吞吞吐吐的答道，『我想來想去，想不出什麼理由，有之或者因爲他的種族和他不同也未可知。』

（未完）

上海新出名片「狂流」之介紹

程步高的豪語

『狂流』的導演者是程步高，本片便是他轉變以後的第張出品，照導部方面講，在技巧上劇本中心思想的體會上，確實是用過一番心機的，據說，該片試映以後，程步高曾經說過如下的話，【導演『狂流』，我是確實過了許多難[illegible]的我自己知道這片子在導演上比我過去的各片放得都要好一些，對於本片我可以聊以自慰的是，這個本由我從紙上把它搬到膠片上，並沒有走了一絲一毫的樣，同時在畫面上，總算也確定了它的內在的生命。】

胡蝶麥演過火

大概因爲『狂流』是明星公司的一個劃時代的作品，所以一般的工作者都特別賣力，尤其是幾個演員，但是在這樣賣力的工作之下，於得的結果如何呢？在三個主角當中，鄭[illegible]的成功是得到了驚[illegible]也做到了十分得體，因爲他們除了努力之外，個性相近得了[illegible]的幫助，倒是胡蝶，大家對她的希望都是非常之高，自從她在『自由之花』中成功以後，（當初，胡蝶被選為『狂流』的主角是何等高興的，那時明星的演員差不多都想在『狂流』中露一露面，）可是看過了試片以後的人，有三分之一對於胡蝶都感到了輕微的失望，據說，在『狂流』裡胡蝶表演的過火了，『過火』的演員却發生在太努力的上面。

檢查不生問題

爲了[illegible]的[illegible]公司對於該片於得非常仔細，儒劇著常在字幕上，尤其像『革命』的口號也沒有通，半句革命的口號也沒有，以免引起枝節，試片後送到南京去檢查時，恰巧『血』和『人道之敵』都出了毛病，於是大家都捏一把汗，恐怕『狂流』也遭遇『不測』，但是最近接到南京電影檢查會的電令，除去有一句字幕『[illegible]』要撤了，須加以修改外，喜此地是英國租界，否則又沒有什麼問題，自然，這對於明星公司是最高興的事。

摸索

勤孃

工人們最高興的事，莫過於新年和端午中秋的兩個節期了，那不但是停起了機器不作工，而且還要吃些好的飯食，尤其是過年，那自然是能比過節多一兩幾天閑，要爲他們實幾得農閑入的白心、那末我的最快樂的生活也就是新年中的作坊裏的生活，但這年終的幾天我們便幫同作坊中的人們作一次大掃除，頭上綁起了手巾，身上披起了圍單，將短柄的掃帚接起了一段長桿，那時母親便會討厭我們的不中用說，

「你們小孩子不能作活，都出去不要妨碍人」

屋子收拾了，機杌也蓆蓆的堆起來，把那毫無空隙的作坊變成寬敞的場房，那真能作我們歡呼跳躍的場所，那時還要利用那織布的木機作我們快樂忘形的影戲台，在那當時，眞能使我忘却了一天的[illegible]飯，

這一台的最熱烈的人要算五鎖了，因爲他在一般的工友中是最能唱的一個，

五鎖是一個短矮的小胖子，他父親便來是我們作坊中的[illegible]子，聽說從我們作坊開工的頭一天起，就是他在那裏作飯，他們父子們是具有同樣的特點，同樣的鮮紅的眼圈，同樣黃牙根，他是一個[illegible]勞的老工人，他說他既有這一個獨生子，因爲他的兒子在鄉間被祖母的驕養慣了，所以他就是家中的小王爺，農田間的工作自然是不肯幹，而且整日價和那些放豬牛的孩子們拼命的打在一齊，所以使這進作坊裏來學工，

五鎖是一個聰敏頑皮的孩子，記得他剛來的時候，頭上戴着一條灰布，頸上貼着一片膏藥，據說那是路在鄉間和人們打架的當留下來的紀念品，當他的父親遺完頭的當兒，父親還讓着他的頭，說

（未完）

小詩選粹

旅戻

—忠儀—

春深夜雨，
吹透了楊柳，
笑壞了苗芽，
却籠罩了，
寂旅的生涯！

常備護身藥

新售　旗子藥盒

裝口百粒　日金三十錢

銀粒仁丹三十錢包添贈本藥盒象飾大滿洲國旗五彩精緻奪目攜帶開取輕便無比之美術新盒賜愛仁丹各位請多多利用爲盼

總經理處　大連市浪速町　日本賣藥株式會社大連支店

新售家庭藥盒

銀粒仁丹五十錢包添送本裝瓶藥盒

家庭與攜帶兩用均便故推奬務請家家常備時時活用誠護身之必需品

家庭用　日金五十錢

銀粒仁丹處處用仁丹去藥鋪發賣　貴朝鮮人[illegible]

OHTA'S ISAN.
THE PEPTIC MEDICINE

健胃強壯　太田胃散

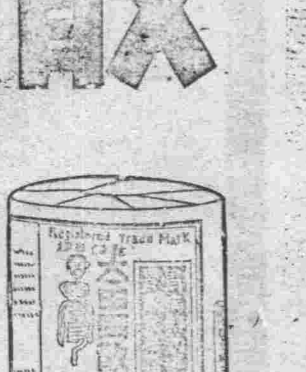

本靈藥實係家傳秘方數十年來行銷中外馳名於各界藥味爽快男女老幼四時每飯後服下一匙能助消化食慾增進健胃補腸防胃疾又防瘟疫倘或過飲過食諸服下一匙奏効如神尚重衛生諸君萬不可一日不備之至寶也

大日本　東京　太田信義藥房啓

各地藥房均有出售

經濟

列國資本家行將開發滿洲
滿洲國爲消彌戰禍起見 特將北滿寶庫任人開發
鈴木關東軍顧問談

關東軍鈴木顧問、關於開發北滿寶庫、發表以下談話、北滿尙未充分開放、誠世界注目之寶庫也、俄帝國由一八八九年迄一九〇二年、在此處敷設東淸鐵道、即染指於北滿之開發、突然因此寶庫、展開激烈的經濟戰、即日俄戰爭是也、其後日英美法德等國、均爭先試投資本、就中俄國與日本之南滿相對峙扶植絕對的勢力、然當歐戰繼續中而遭逢國內大革命之俄國、不得保持以前對外的勢力、遂無論端使列國之眼光、奚集中於北滿、而不甘靜默焦燥萬狀之中國的所謂收回國權、甚爲熱烈、即於一九二七年以此機不可失、遂與俄國斷絕國交、對於俄國在北滿之既得權益、任意蹂躪之、一方在列強示不甘袖手傍觀、英美法德及丹麥瑞典等國、漸於此地扶植資本的勢力、謀商權之擴張、將北滿之大豆小麥豆油等、遠輸出於倫敦、航布爾姑、阿姆斯爾達姆桑港等地、同時將歐美雜貨及洋油機械等盛爲輸入、然張學良以回收國權爲目的其排外思想、不僅以驅逐俄國爲滿足、進而擬抑制各國商權之伸張、或不當課稅、或對於享有治外法權的外國人之私權、亦恒加不法之壓迫、對於各國之商業交易更爲顯著之阻害、無論何國對於其投下資本不能不生危懼之念、然在世界興亡史上可以筆大書北、一九三二年滿洲國之建國是也、滿洲國爲使東亞消除戰禍、進於世界之永久的和平起見、特將其擁有之北滿寶庫、敢任各國之自由開發焉、蓋當建國之初、即爲門戶開放機會均等主义、宣示中外、基於國際正義之本來意味、誠可謂一大痛快事也、對於爲斯輝煌大義滿洲國之實在、列國尙有承認不承認等云云、而舊政權時代之不當不法、玆已一掃除之、對於六億四千五百萬圓之歐美諸國的巨額投資、不但使之安全、且有充分活動之可能矣、今試觀此等歐美資本主要者列之於下、

（單位千圓）

	商工業	金融	其他
蘇聯	四〇,〇〇〇	一四〇〇〇	五三六,〇〇〇
英國	一七,三四〇	三,〇一〇	
美國	八,四四〇	八,〇〇〇	
法德其他	一六,三四〇		
合計	六四五,一二〇		

蘇聯之投資五億九千萬圓、共中東淸鐵道投資四億五千萬圓、除蘇聯之投資、五千五百十六萬圓之中、英美投資占七成、法德及其他合計約占半數之比例也、而此等投資從來以商業及金融爲中心、然今後均向有望的產業前途開拓、所以現在各國爲投下新資本起見、均向北滿繼續施以調查與計畫云、如斯北滿之寶庫將從滿洲建國爲轉機、光分爲世界開放、已成顯著之事實、不久國際聯盟諸國之中、亦知我眞意、讚美滿洲國建國之要因即基於此、眞實可以增進世界人類之福祉、吾人可信而不疑矣、

滿洲之金塊
埋藏量爲百億元
發見奉省鐵嶺附近 將設立採金公司

滿洲之砂金、實良量多、夥爲世人所共知、應迄今採取方法陳腐、是以仍無大規模而調查、全滿埋藏總值一百億圓、至其品質、近日有鐵嶺附近調查採金中發見一錢四分之大塊砂金、而其九成八分爲金、與純金相差少許、今某有力方面決設採金公司、惟恐不良企業家參加、計畫進行頗秘云、

奉天春耕貸欵
必需四百萬元

（奉天電訊）以救濟奉天省之中小貧農爲目的之春耕貸欵非四百萬元不爲功、近關在財政部全國實業廳長會議席上、業已決定矣、

財部極謀良策 收回熱幣

滿洲國政府當局及日本側首腦部、關熱河省復興友發展之根本策、已決定概要、業誌昨報、其金融方面、亦爲就中之一、次昨飭財部極力考究收回方法、查承德興業銀行發行之熱河紙幣數額、在三千五百萬元中、該紙幣僞在天津印而送至熱河者、恐將來在天津方面再印多額之不兌換紙幣、潛送於熱河、故極力警戒中、同時滿洲國側在國境長城線設稅關廿五處嚴重取締、使滿洲國之稅制度、完全及於熱河全省云、

日本糧商反對 中銀收買豆類
推代表來京請願取締 謂此舉商人損失甚重

（哈訊）日本糧商、因中央銀行附屬營業部、在本地市場上大行買豆類、及其他糧石、曾與該行發生衝突、近來此種衝突、漸次擴大、日本商界代表團、由大連日本商工會會長高田率領來京、及回大連後、高田氏在特別會席上、報告赴京結果、該會出席人員、計有商工會副會長條島瓜田三井洋行大連分行經理阿部、三菱洋行經理寺田、及多數之日本大出口商與油坊業主、高氏稱、去年十二月二十五日、有日本糧業家代表多人、關於政府銀行、大行收買糧石一事、曾請關東軍司令部參謀長三宅設法停止、據復稱滿洲國中央銀行附屬營業、取消期限曾定爲一年、於此期限內、該行有權在國內遼遠地帶收買大豆等語、但現在該行而在各鐵路中心地、或鐵路附地點、與一般商家極力競爭、按照所定期限、至本年七月即將完滿、但據所得消息、該行並未決定將糧業部職工三千人予以解除、乃擬組織新股份公司、經營糧業、各商家對之無論如何、不能予以同意、蓋銀行兼營商業能直接予其具莫大之損失、而延誤本身營業焉、例如大油坊嗜特爾、及各銀行所辦其他附屬營業、許多破產者以致各銀行向政府請求接濟而增其應付之利息也、至中央銀行、聲稱其三、〇〇〇職工、將來成爲無業若一節、據高氏意旨亦乏根據、因附屬營業、尙有質當、及其他各部、且糧石部職工人數、高氏認爲已增二倍、擬設立之新糧業商行、如經相識、即對於本行、及其主顧之利益、均有妨碍、同時對於所有在滿洲糧石市場營業之日歐滿各商、均將受其損害爲、會議結果決定取消中央銀行在糧業上壟斷情事、務須達到目的云、

新京滿鐵管界內 混保大豆檢查統計

【八日國通】在新京滿鐵管轄內之混保大豆、據二月中之檢查成績統計、總份數（一份爲一車三五〇袋）一、一四三中合格份數九二六、不合格份數二一七、二月因舊正爲元宵絕、滿洲國側多半休業、又因數次降雪、運輸困難、更以本地行市與大連市場比較、相差甚距（數不上）各地交易均呈閑散之勢、所以站台進糧亦激減、尤以下旬因軍事特種運輸之激增、對於一般貨物之出運、更爲減少、惟在吉長吉敦沿線與京總管內比較運輸尙稱旺盛、此蓋因排賦關係幾家有糧誠抱不安、不如有放於糧棧較爲妥當故、耳以上二月中之檢查成績、依管內存糧驛觀之、有如左列、

	特等	一等	二等	三等	四等	不合格
南滿線						
鐵嶺		一				
開原		一三八	一	六	一	一二
昌圖		七	四	一		
双廟子		二		五	一	一
四平街		三一	一			六
郭家店		二一	二	一		七
公主嶺		一一七	一三	一三	六	一二
范家屯	一	三一	二	一三		二
新京	一〇	四〇五	三	八		一五五
合計	一一	七五三	二六	四七	八	一九五
吉長敦線						
下九臺	一	三九五	二			五〇
樺皮廠		四一二				二一
孤店子	一四	六八〇				三二
吉林	一三	三三〇	三	二		三一
蛟河		一三五				一〇
敦化		三	一二	五五	三	四
合計	二八	一、九五五	一七	五七	三	一四八

美國金融恐慌 滿洲受相當之打擊
永原會頭談話

新京商工會議所會頭關於此次美國金融恐慌影響、發表意見如左、美國之金融恐慌、漸漸來到惟感爲意外者、即日美未諳七日之行情、二十六弗兌換鈔票九十一圓、其反對之勢力、依然根深蒂固（即（反對圓錢是也）如能照此樣子平和下去、余信人心自然沈靜耳、滿洲之財界、不能不謂受相當打擊、尤以經濟封鎖問題、結局想已消滅矣、貿易上直接與阿美利加之關係不可謂不薄、此蓋直接影響亦必甚大、則滿洲特產物之第一顧客的歐洲財界、倘陷入阿美利加旋渦、輸出不免減退、關於輸入貿易、因銀賤結果、由購買力減退上、不得不抱悲觀測云、

糧行反常
入春日就低落

（開原通訊）南滿沿線產糧之區、其輸出額占最多數量者、以開原爲最、誠以東邊各縣特產之轉運、胥賴開原爲輸送迅速之地、較諸滿洲各驛有過之、故一般糧商、咸樂集於此、溯去冬糧價尙稱景氣、計大豆每斗一元四角有奇紅糧每斗九角上下、及至今春以爲糧石輪轡、理宜價額提漲、但今歲陡反萬例、所有特產日就跌落、元豆每斗跌至一元三角、紅糧每斗則六角左右、一般存糧商人莫不稱賠累云、

金塊十二萬萬 由印運英

（孟買英亞社電）印度萬世祿號輪船載金塊一二、九五、〇〇〇、〇〇〇、魯比（印幣名）由此地開往倫敦云、

交通一覽

新京驛中東路列車開車時刻表

列車次數	開車時間	附記
四次	上午八點四十分	各等客車開往哈爾濱
十二次	上午十點二十五分	同上

新京驛中東路列車開到時刻表

列車次數	開到時間	附記
三次	下午三點三十五分	各等客車由哈爾濱開到
十一次	下午七點十五分	同上

新京驛吉長吉敦列車開到時刻表

列車次數	開到時間	附記
一八次	十二點	各等客車由吉林開到
二次	下午四點	各等客車由敦化開到
四次	下午九點	同上

新京驛吉長吉敦列車開車時刻表

列車次數	開車時間	附記
一次	上午八點三十分	各等開客車往敦化
三次	十二點三十分	各等客車開往吉林
一七次	下午四點三十分	同上

新京驛南滿路開車時刻表

列車次數	開車時間	附記
三四四次	上午六點四十分	輕油動車開往四平街
鳩號列車	上午九點	鳩號急行列車開往大連
二一一次	上午九點五十分	二三等客車開往大連
一八次	十二點三十分	各等客車開往營口
三四六次	下午二點二十分	輕油動車開往四平街
三四八次	下午三點四十分	同
一四次	下午四點三十分	各等客車開往大連急行列車
三五〇次	下午五點五十分	輕油動車開往四平街
三二一次	下午六點五十分	二三等客車開往大連
一六次	下午十點	二三等客車開往大連

新京驛南滿列車開到時刻表

列車次數	開到時間	附記
一五次	上午六點四十分	二三等客車由大連開到
一三次	上午八點	各等急行客車由大連開到
三四三次	上午八點四十分	輕油動車由四平街開到
三四五次	上午九點五十分	同上
三四七次	上午十點十分	同上
三一二次	下午一點三十分	二等客車由四平街開到
一七次	下午四點二十分	各等客車由大連開到
二一次	下午六點二十分	二三等客車由營口開到
鳩號急行	下午七點五十分	鳩號急行列車由大連開到
三四九次	下午十點二十分	輕油動車由四平街開到

五淋白濁滅菌至烈

利比兒

特製利比兒之効力

服用特製利比兒後恰如熱湯將體內之我諾我根淋菌足以合乎生理上之殺滅小便時完全洗出是乃本劑最完美而精良之治療法也本藥効力之說明不下千萬言固不繁贅治癒者早蒙深信諸君或疑請試服五天定得確實之證明服利比兒後翊日分秘之膿汁減稀伺時疼痛消散越數日恢復原狀由此觀之利比兒之對於淋菌我諾我根足徵有強烈之撲殺力裂膿而且痛時小便中浮游如線屑之菌絲聲色形之於外是惡性淋底漸至消滅陰性無毒椙氣四溢設不知攝生方法故態復萌故於止膿後亦當繼服至徹底治癒而後止

本劑之優良點

服用利比兒後對膀結膜上之吸收作用極速膀胱內已成化學的變化即殺菌（我諾我慢）性藥物化尿道中所排泄殺滅之黴菌其時適成藍色放出極強之利比兒臭氣無論何人查驗時莫不現驚奇之狀故不必用危險之尿道洗滌手術

一、服藥翌朝尿色即變藍色排放強烈利比兒之臭氣尿道之蠕蠕無數淋毒菌因爲基於此化學的變化藥劑悉爲殺滅遂與尿同排出矣故膿痛猶如夢以去也

一、凡由異國人種而罹之病毒尤帶猛毒性極爲頑固是以普通治淋劑寸効毫無然特製利比兒對此猛毒性淋菌亦易達其目的可完成病菌之絕滅効驗故得內外人之信用篤厚即爲此也

一、無胃腸障害及副作用非特神効迅速且無他害之慮也

以効力本位擴賣中外馳名販路廣汎已有幾百萬人之患者因此復享人生之幸福矣特請患者立試五日分必見滿足結果管保喜悅（各埠大藥房均有出售）

定價

三十粒 金弍圓 / 四十五粒 金參圓 / 七十八粒 金五圓 / 一六二粒 金拾圓 / 三十粒 金壹圓 / 六十粒 金弍圓

發賣本舖 竹村製劑所

優良國產名譽賞牌受領

ハミルトンDCコーン

（哈蜜爾敦牌直流圓錐形擴聲機）

無線電收音機最適用之新售品

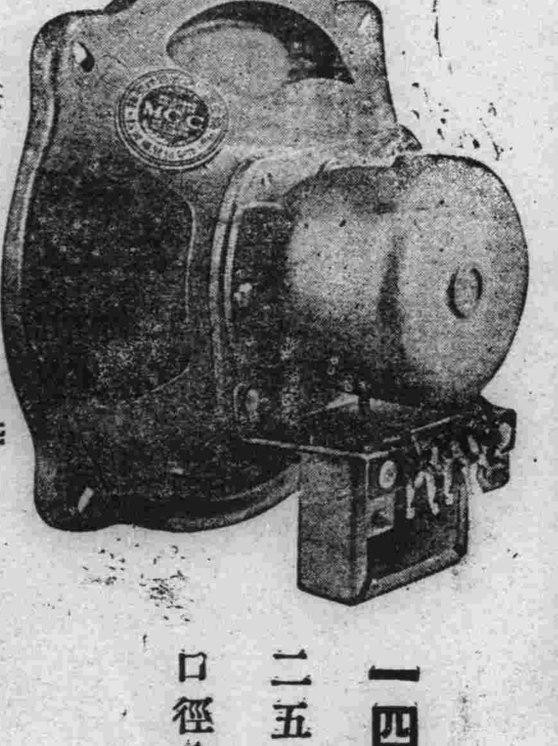

一四四型 二五〇〇OM 口徑八吋半

片圖得收音機用擴聲機中之超特品 其工作之精良遠勝歐美製品之上

本機聲調明朗 毫無濁音 高低擴大 均可隨意 品質堅牢 絕對保証

（各埠有名無線電機批發舖均有出售）

大阪 松葉擴聲機製造所

大阪市浪速區惠美須町四丁目六四 電話戎一七四七番・一七四八番

工廠 大阪市浪速區惠美須町四丁目二九〇 大阪市浪速區惠美須町三丁目二一〇

日空軍爆擊華軍 據密雲築壕頑抗

在天朝溝方面激戰 川原部隊微有損傷

【承德八日發國通】因日本空軍之猛烈爆擊，頑強自任之王以哲軍，遂棄古北口，向北平街道密雲方面，開始總撤潰走。（承德八日發國通）古北口華軍因日軍進擊神速，崩潰而竄，一面長城內王以哲軍，及集駐密雲之第百七師一部，刻集中密雲附近，據其小河兩畔，皆面北構築堅固壁壘，設置高射砲，以備日軍空軍來襲，蓋張學良軍爲阻止日軍進擊，刻正傾注全力施設密雲通州一帶之學良軍中央軍不下五六萬，而運來大量彈藥糧秣，咸縣大舉近攻，是以日軍方面警戒頗嚴云、

【承德八日發國通】據情報，搭自動車由承德出發之川原挺進隊，午後五時四十分到三道溝，繼續追擊敵之殘部，天朝溝山谿部落兩側山顛王以哲正規軍約六七千，向猛當擊，該敵係於四日前據同地之天險，布張鐵條網，構築堅固陣地，携有山砲，迫擊砲十五門，軍力特强，且敵彈射來亦比從來，敵彈雨下之中，以致日軍將校以下戰死者凡五名，負輕重傷者亦多，北及八日午年敵方鎗砲聲一時衰弱，似有退卻之色，惟依然抵抗，因之在承德之○○團○○部，異常緊張，當即以砲○○門，及步兵，砲兵○○分乘汽車，因○○團長親自後往戰線、

茂木部隊奪邊墻山

藉雪光進攻敵匪占領陣地 飛行隊誓掃滅頑敵

【團場八日發國通】茂木部隊七日正午占領距邊墻山東北約三公里卡倫南方之線堅固之陣地，與携有野砲迫擊砲敵軍千餘攻戰，午後二時三十分，遂佔領敵之陣地，敵向後退却，第二陣地，至日沒猶與日軍頑强抵抗、

【錦州八日發國通】茂木部隊與前面之敵對峙竟夜，夜半猶事攻擊，惟敵頗頑强迄無退却之色，日本飛行隊接此報告，遂于八日朝勇躍出發，誓必一鼓盪平云、

日軍茂木部隊昨日抵邊墻山附近，聞報藍旗卡倫匿有多數有力敵匪，即前往剿擊，而匪竟抵抗頗頑强，激戰半日後，漸占領敵匪陣地一角，此戰日軍戰死二名，負傷二名，匪方損害利尚未判明，再茂木部隊，夜間藉雪光續行攻擊敵匪云、

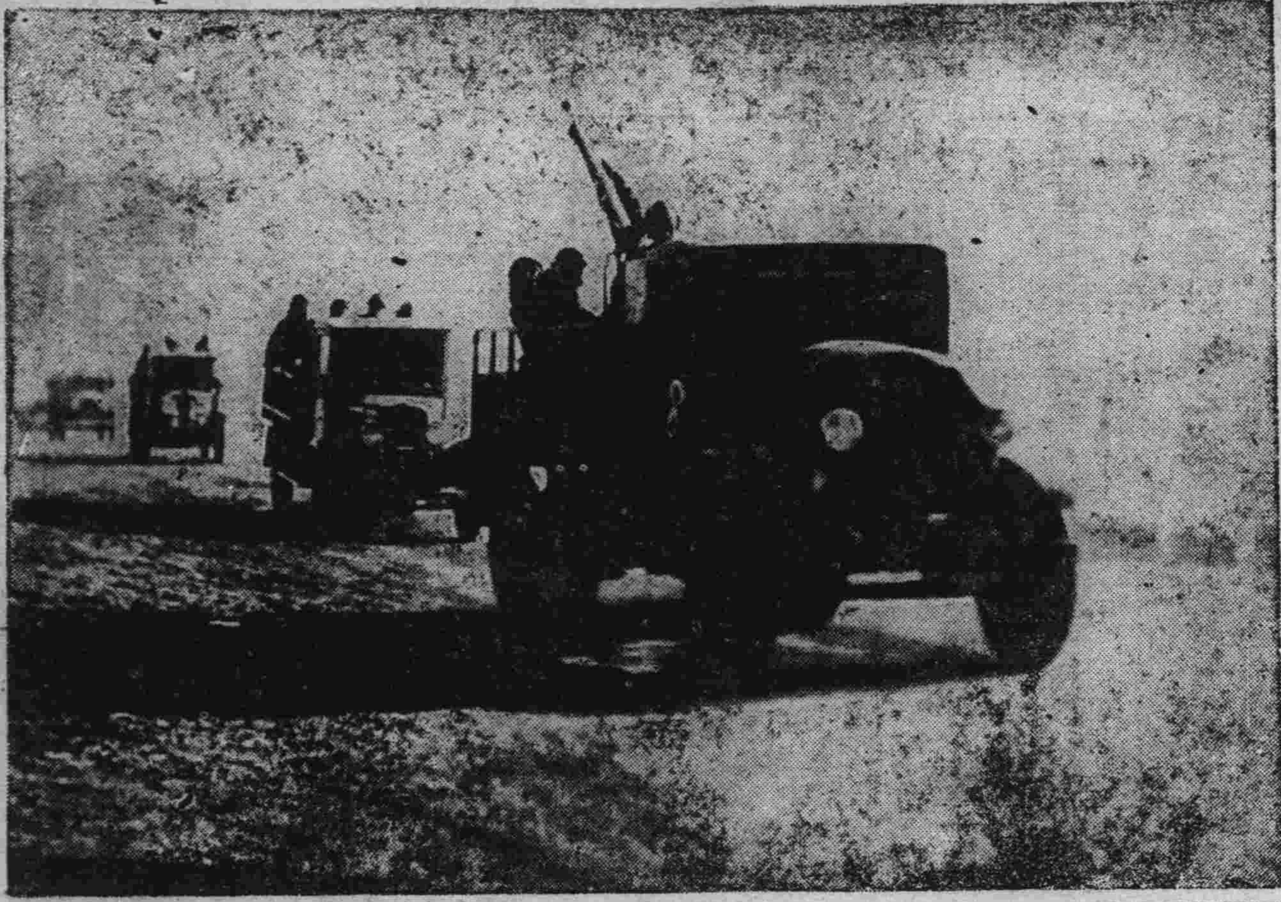

猛進！猛進！◈……川原快速隊之進擊

石河右岸軍 有入熱增援形勢

【山海關八日發國通】駐石河右岸地區之有力敵軍一部隊，對日來即行開動，越過省境進入熱河，有向乾溝鎮方面增援形勢，日軍對該部隊之行動，亦極力監視云、

討熱軍電話隊之活動

楚歌四面 湯玉麟携眷潛逃

張學良沒收其財產並懸賞購其首

【北平九日發國通】中央政府對於張學良發出懲罰審報同時，更發表湯玉麟之免職逮捕令，以上蓋蔣介石與張學良合作之表現也，在逃亡途中之湯玉麟參謀長，七日被逮，帶到張學良面前，當場即被鎗斃，（湯之北平家宅及財產，全部沒收，此次敗戰之唯一責任者，尚在糊塗中之學良，正極力搜查湯之踪蹟，自接出湯逍入天津外國租界後，懸重賞以購湯之首并派密探多人，潛入天津，更在各旅館懸布湯之照像，以便一體通緝云

【錦州八日發國通】據張學良之傳令，謂敗將湯玉麟在赤峰口或古北口，有被捨殺之報，然以後之情報，湯玉麟古北口附近，有隱遁說，

【承德八日發國通】湯玉麟之當歛誅求悉爲其方個夫人也，第一夫人年五十歲逝世其他皆居離宮，終日醉夢酒池肉林之中其第六夫人爲十七歲之美女，前爲北平歌姬，湯不顧年歲之懸殊，見其貌美則起慾心，收爲夫人，携至承德倍加寵愛，於本月四日知承德迫於危急，不顧一切財物，急至第六夫人住宅，令其乘馬遠逃，湯玉麟之逃亡儼若的一住處也。

學良行踪極嚴密 恐被暗殺

（承德八日發國通）古節承德後長城之○面之敵軍亦當殲滅伴隨作戰進展之承德城，日[illegible]之中央五相繼抗日軍，張學良下旬行將重新發表，一方中國軍無恢復率領東北軍勢力之侵略事站無戰意，各將領之意志，更最近恐被暗殺，避站精撿立學良期與蔣介石住所極爲嚴密云、

討熱工作已告完成

旭日翻飛遍達熱省矣

【錦州八日發國通】長城東部關內之界節口冷口等處，次第歸爲日軍之占節，現在滿中關境間，最重要地點北平之關門古北口亦陷落，直隸平野等處，皆踐踏於脚下，最近古節赤峰口，使關內各地悉成旭日旗之翻飛處，長城線方面之敵軍討伐，已告一段落，在赤峰集結之○○部隊，茂木部隊，將隆化，圍場，豐寧，烏丹城等，熱河西部地區之潰走敵軍，向察哈爾方壓迫，此處敵軍，利用天險頑强抵抗日軍之進襲，茂木高田部隊，到處往返激戰，因日軍之猛襲，敵人終被壓迫於西方，長城線方面之討熱工作完成最近西部方面之掃敵工作，亦告完竣，日軍之威風，皆播及於全熱河省云、

長瀨部猛擊

無處可逃之頑强敵軍

九日軍司令部發表由承德前進之長瀨部隊，七日午後以來，攻擊占領邊墻山附近王以哲所率兩千敵軍，（有山砲迫擊砲數十門），已斷其歸路，敵尚頑强抵抗，午後四時奪占其第一線陣地，更占有後方東陣線之敵，仍步步抵抗，夕陽西下，尚繼續戰鬪中，敵方之損害，相當重大云、

洮遼司令部 移至開魯

洮遼軍事總司令部，已於日前遷往開魯，以便指揮云、

南熱河都山縣之怪俗

住民以屍體爲食膳 咽喉生肉瘤如葫蘆

南熱河都山縣地方（在長城東北方面）之住民，性極蠢質，文化未開，男子大部分辮髮，女子殆全部纏足，以農業爲本，對於樹木之栽培不甚研究，作業最多者，爲農業副業之發點業，住民無貯蓄慾念，爲貯財者，更懶惰惰之弱解，是以彼等之住所服裝，儼爲乞丐，又彼等性，日軍討伐後，各處散亂之潰兵屍體，均遭彼等之掠奪，將屍體肉皮剝去，充作食膳，又該地方流行奇怪風俗，住民多半在咽喉側，生有若胡蘆形之肉瘤，頗爲奇異，當地之日用品由天津方面運到洋油洋燭等，雜貨品運到極稀，現在已全然杜絕近由凌源方面補給，該處住民對日本軍全然信賴，表示盛大之歡迎意云

茂木部隊

占卡倫陣地

九日軍司令部發表，茂木部隊七日正午以來，古[illegible]卡倫南北各陣地，攻擊約一千之敵人，午後二時四十分，奮[illegible]敵方陣地，在其後方遇到頑强約人戰鬪，銳意攻擊中、我方損害戰死二名，負傷者二名云。

鼠疫

預防方法

鼠疫病發生，乃人類之大敵，不動聲色，俄頃之間，死亡連邑，就鼠疫而論，各國醫學家極爲重視，然疫發生後，無法絕滅，僅有幾種預防之方法，民政部衛生當局，即就鼠疫預防淺說一册，分發各省縣，俾民衆深得了解鼠疫爲害之烈而早事防範云茲錄其原文如下

鼠疫淺說

鼠疫有百斯篤，黑死病等，種種名稱，詳細分爲腺百斯篤，肺百斯篤皮膚百斯篤，原因是爲一種極小的百斯篤菌作崇，由皮膚而傳入的，是皮膚百斯篤，再進一步，傳到淋巴腺，而成腺百斯篤或更傳到肺臟，或直接由呼吸傳到肺臟而，乃是肺百斯篤，病毒傳進體內，有三五日內，不覺怎樣的，有過八九天，而覺全身發熱，疲乏無力，頭疼，腰腿痛，全身關節疼痛，不進飲食，頭暈，言語不清，大腿根，腋窩及週身起疙瘩，這是腺百斯篤，咳嗽吐痰，胸內發悶，甚至吐血，這是肺百斯篤，像於皮膚發紅腫潰爛，這是皮膚百斯篤，最後抽筋，迷不醒，也有發狂的，不數日而死，是極快的，得了此病十之八九是死，傳染快，眞可怕呀，百斯篤的原因，是由何處傳來的呢，囓齒動物，旱獺，家鼠，野鼠，跳鼠，等類，最爲被百斯篤侵害，既被侵害之鼠種身上的蚤，是傳染病毒的唯一的媒介，鼠得了病毒，死了，而蚤生他身上的蚤，跳到別的鼠身上，就將病毒傳入了，以後再互相傳播，而成鼠類的百斯篤大流行，不幸蚤跳到人的身上呢，可就將病毒再傳染到人身上了，因此人得病，而再傳染旁人，而竟成人類的百斯篤大流行，於此可見鼠是發病之原，蚤是傳染此病的媒介，豈不是人生的大敵，急應起來預防呀

預防方法

除蚤，第一要衣服被褥乾淨，床上地下，要時常掃除，點塵不留，嚴守清潔，不令猫狗入屋，衣服被褥，常洗，勤用日光晒之，而用除蚤粉毒殺之，或撒布三十三倍苦列曹兒石鹹液，因爲鹹是最嫌惡此變的臭味，以上所說的，是鼠疫未發時的預防法，如果不幸百斯篤已竟發生時可照以下數法嚴法之，

第一速行預防，

第二絕對不可出入於鼠疫患者家中，不准看往吊慰，不然冒險爲之，害及生命，實是可慘的事

第三迅速就醫，關於鼠疫，草根樹皮是絕對無效的，所以如有疫症發生，速報告臨近警所，並將疫者送至隔離所，千萬不可姑息忌避，不速想辦法，是絕無倖免的，病者家中可施以嚴重消毒，病者所用的物品，可焚燒之，千萬不可顧惜一切，

第四如在道路上，發見疫者所，由醫所通知於各方負地方官者，速謀對策，遣報告一到，是大家應負的責任，應盡的義務，

第五破除一般迷信，凡惡疫流行時，有些人說，這是天數，大數難逃不必隔離等語，這種謠言，眞愚不可及要，是事先而嚴防，既發而努力的去行，消毒隔離治療等工作，則惡疫，亦是容易撲滅的，大家千萬要破除迷信的黑暗，而向科學的光明道上走呵，

第六親視湯藥，固是很好的，可是因侍奉病人，而被傳染自己，由自己而傳及他人，試鼠疫流行的時候，附執孝順二字，是很危險但是殺身成仁捨身取意等，倫理等訓不能不尊崇，可是在對待惡疫時候，是議不到的，不幸家人得了疫症，可急將他送到隔離所，去求專門醫士的診治呀，

宣統三年大流行，屢歎三百餘萬，防疫人自中犧牲者千餘人，大家回憶已往是不戰而慄吧，痛定思痛，大家快事先高呼，以防患於未然呵

航空會社恢復營業

【奉天八日發國通】滿洲航空會社，自月之五日，中止一般營業務，身明九日，奉天錦州間，奉天大連間，奉天新義州間，決定開始從前營業。

鴉片公賣規定辦法

茲自鴉片公賣之諸發現後，今月餘浸種種問題，尚未實施，近聞發察署已發吸鴉片證，鴉片營業證，種種多件分發各署，命各吸鴉片者，與開煙館者領取，即可公開營業，令煙館室內，務須清潔寬闊，以重衛生，如有違令，定即重懲，約於本月中旬以前，即可實現云。（華）

請築長農路

交通部，近據農安縣民衆代表石同壽，請呈築長春至農安輕便鐵路，以使交通，而興沿綫之商業，將情蓋農安縣，爲農產豐富之區，如能照准築成，不但便民裕國，且對滿鐵方面，實有莫大利益云。（宇）

無線電放送

三月十日（金曜）放送次序 奉天放送局 錦州放送局

錦州午前[illegible]（內地向）

奉天午後[illegible] 唱片

[illegible]金銀相場 錢鈔 商業通信

新京午後五、[illegible] 演藝

奉天午後五、[illegible] 講演

東京午後六、[illegible] 東京中央放送局 新聞

新京午後六、[illegible] 時事解說

奉天午後七、[illegible] 氣象預報及滿洲語（滿洲語）

新京午後七、[illegible] 英語 （露西亞語）

新京午後八、○○ 新聞 （朝鮮語）

東京午後八、[illegible] 新京氣象豫報、放送局編輯

東京午後八、[illegible] 東京中央放送局編輯

△天象

九日 氣溫 最高 零下五度二分 最低 零下二○度一分

十日 天氣預報 西北風 晴後曇 今晚 中尚風 曇雪模樣

專售鉛字模子

成色優良＝交貨迅速＝價值低廉

敝號專售各種鉛字銅模全副有九千五百餘種可供報章雜誌之用乃獨一無二之字模製造所也貴客如需用時請賜函購所需可揭號照辦無悞

另有印濟之次新字模式樣種類繁多減價出售隨時應需依期交貨無誤

谷村字母製造所

日本大阪市天王寺區國分町一三〇番地

電話 天王寺 九六七番

振替口座 大阪八一二〇八番

電報掛號（タ）或（タ）

希哲盧金石著作兩種

古泉文集聯 一册 國幣一元

印學今義 一册 國幣一元

本社經售

醫藥。工業藥品 醫療器械。衛生材料 有名賣藥。

東洋藥房

長春日本橋通五三 電話三○一九番

希哲盧潤格

癸酉年重訂

書例

眞行篆隸聽便惟潤格稍有等差潤資先付取件以一星期爲限

牌匾 每字裁尺五寸左右洋一元五角一尺左右洋三元一尺五左右洋四元二尺左右洋五元五角（三尺以上者另議）

條幅 大幅（整幅）洋四元 小幅（半幅）洋三元

橫幅 照條幅加半

屏 大屏洋八元 小屏洋四元（以兩行四幅計算加行添幅另議）

聯 八言洋四元 七言洋三元五角 五言洋三元（字多另議）

扇面 五分大字每柄三元（字小另議）

碑文壽屏冊頁卷子（另議）

以上條橫屏聯皆以四尺宣紙計算（五尺加四分之一六八尺者加半）書字皆以行書爲準眞篆棣書照前牌匾每字加倍條橫聯每份加洋三元屏每份加四元扇面加一元五角

印例

以通行石章牙章爲限劣品不刻雜血田黃加半非佳品暫不揆任取件以一星期爲限

石章 裁尺一寸方內鎸四七字者無論陰陽文每字洋一元五角（尺寸字數同上）無論陰陽文每字洋二元（再大再小及文字加多者另議）

牙章 （尺寸字數同上）無論陰陽文每字洋二元（再大再小及文字加多者另議）

以上均按現大洋核算金票照現洋價折合以郵票作潤者照九五折合通相委郵費自備

收件地址

東三省公報館作新印刷局 翠紙閣 奉天官紙局 振古齋 裕東南紙局 崇古齋古玩局 各南紙店 各處東三省公報分館 本社收發處

稀奇之發明!!

不論在電車裏或室外
何時何處均可輕便使用，
—並雖其一滴亦不空費

其瓶即成
自動式之點眼器

新案特許

新容器之老篤眼藥

新容器のロート目藥

EYE WATER
ROHTO
is an excellent lotion for inflamed, red and weak eyes and granulated lids.

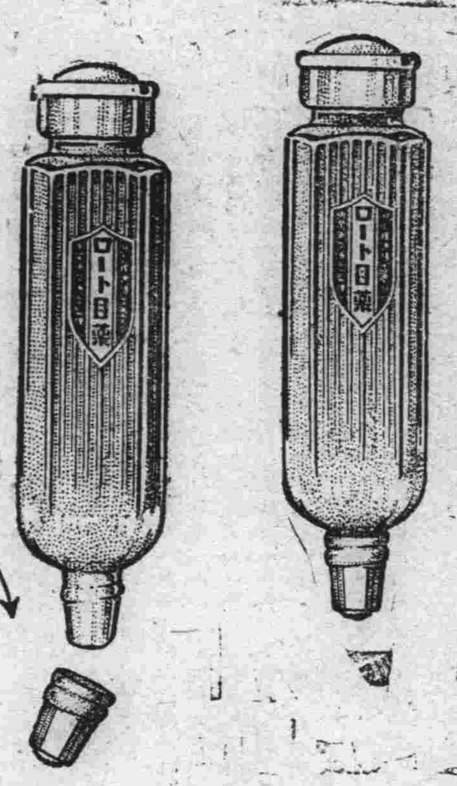

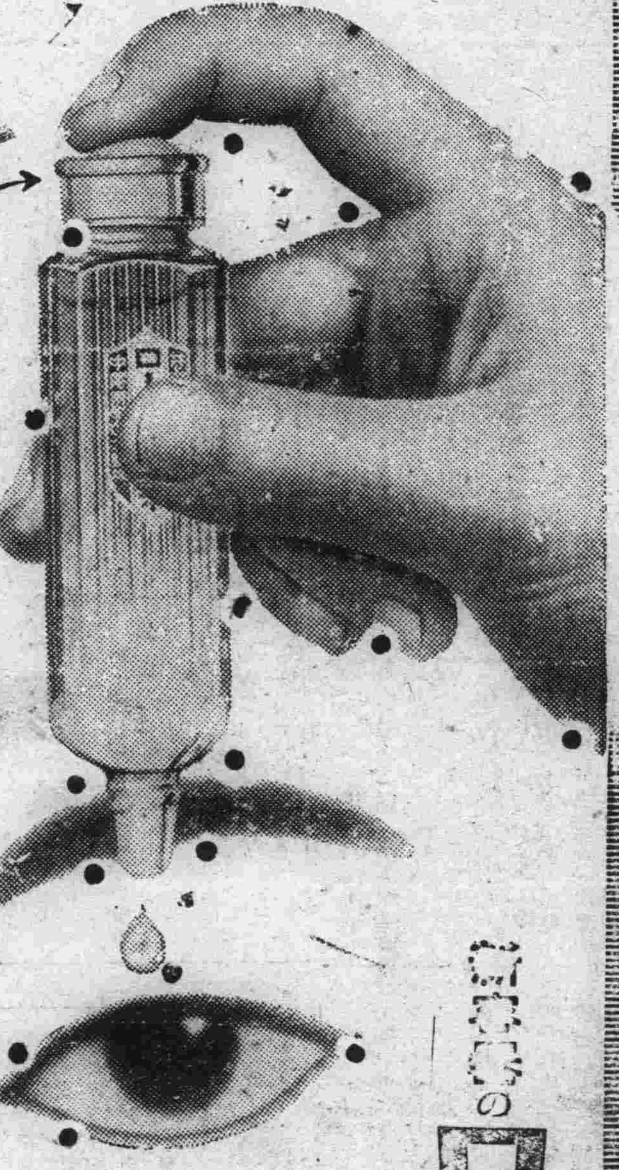

照圖壓下容器上面之膠皮
眼藥可滴出如意

小兒用 **老篤眼藥**

小兒則有小兒用老篤眼藥、係爲十五歲以下之小兒、特別留心而配製者也不痛、不刺、雖幼小之玩童、均可使用、決無所誤 定價金二十錢・金十錢

井上德國博士處方　中尾藥學博士指導

以貴重藥材配成・最有効力

主治症

火眼、眵眵眼、起星眼、流行眼疾(結膜炎)、昏花眼、疲勞眼、爛眼、脫拉火膜(顆粒性結膜炎)、凝眼、曇眼、血紋眼、衝傷眼、麥粒腫等

有權威而完全無缺之處方

老篤眼藥、係基於日本眼科界之權威井上德國醫學博士、任東京眼科病院長中、費多年之研究所得之祕法、經藥學博士中尾万三先生嚴重監理下所製成者、故由醫學藥學兩方面觀之、洵爲完全無缺之靈方也

處方之合理化—專期卓効

用法簡單、能將眼病從速治癒、爲家庭眼藥之第一使命、老篤眼藥既基於最新學理配成、不僅於收歛、防腐、及殺菌上之功効、且能消炎鎮痛、凡治眼病上應有之諸種作用、無不齊備、而又配製合理、故用此藥、並無其他藥液洗眼之累、加以効驗神速、洵爲最合近代眼科之仙藥也

藥到於眼不刺不痛爲特色

老篤眼藥、因有特殊高貴藥之作用、不特奏効準確、點眼亦不刺激、點眼後「頗覺目力清爽」、此其一大特色也、不特有効於眼疾而於運動、或讀書、或記帳、以及其他細緻事務時用之、亦可收最大効力

由日本最高之眼藥工塲製出

老篤眼藥工塲、係日本最大最高之眼藥工塲也、於大規模優秀無比之設備下、自中尾藥學博士以次散製藥[illegible]員共[illegible]盡其[illegible]、而從事於生產、故老篤眼藥、雖於數千萬中之一個、亦必完全有効並可確保

與原有品價格同

藥價

大瓶	金五十錢
中瓶	金三十錢
小瓶	金二十錢
小兒用	金二十錢
試用瓶	金十錢
試用小兒用	金十錢

小瓶之(定價金二角)使用量—約百滴

老篤眼藥

新容器之効果

1 携帶便利、用法簡單、故不論在電車裡、或工作寸隙、或於夜間就寢時、點眼均甚便利
2 容器之口不尖而滑、故縱爲兒童點眼、亦並無危險
3 容器之蓋子摘開時、誤將容器傾倒或倒下藥水絕不致於自漏
4 容器既爲扁形、雖在桌上亦無倒轉墜地之虞、又携帶於衣袋、尤爲輕便
5 並無如從來棉及玻璃所製成之唧筒式點眼器隨用隨漏之虞
6 蓋子既如式扭緊則携帶中決無眼藥漏失之虞

總號・山田安民藥房　大阪東區南久寶寺町
經理處 日本賣藥會社　大連市浪速町
◎各商埠著名藥店均有代售